

Raport o stanie Gminy Besko za rok 2019

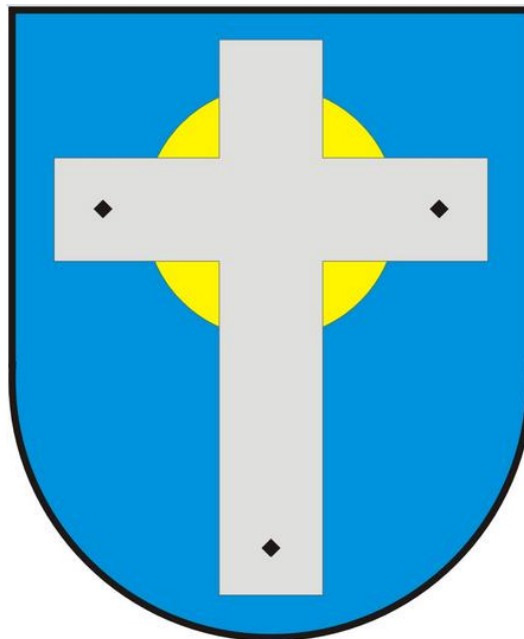

Besko 2019

I.	Wstęp.....	3
II.	Władze Gminy.....	4
III.	Ludność w Gminie Besko.....	6
IV.	Struktura Przedsiębiorców Gminie Besko wg branż.....	7
V.	Sytuacja finansowa Gminy Besko	9
VI.	Podatki i gospodarstwa rolne.....	16
VII.	Realizacja Uchwał Rady Gminy w Besko w 2019 roku.....	18
VIII.	Organizacje pozarządowe - NGO.....	25
IX.	Realizacja Gminnych Programów Profilaktycznych.....	28
X.	Zagospodarowanie przestrzenne i mienie gminne.....	30
XI.	Ochrona zabytków.....	34
XII.	Opieka nad zwierzętami bezdomnymi	39
XIII.	Ochrona środowiska i gospodarka odpadami.....	40
XIV.	Realizacja zadań przez Zakład Gospodarki Komunalnej w Besku.....	47
XV.	Realizacja zadań przez Gminny Ośrodek Pomocy Społecznej w Besku.....	49
XVI.	Realizacja zadań z zakresu oświaty Gminy Besko.....	54
XVII.	Realizacja zadań przez Gminną Bibliotekę Publiczną w Besku.....	56
XVIII.	Realizacja zadań przez działalności Gminnego Ośrodka Kultury w Besku.....	58
XIX.	Realizacja zadań przez Samodzielny Publiczny Zakład Podstawowej Opieki Zdrowotnej w Besku.....	65

I. Wstęp.

Raport o stanie gminy jest dokumentem, którego wymóg określił art. 28aa ustawy z dnia 8 marca 1990 r. o samorządzie gminnym (tj. Dz.U. z 2019 r. poz. 506 z póź.zm.). Raport obejmuje działania prowadzone przez Gminę w roku poprzednim. Z założenia powinien odnosić się do realizacji polityk, programów oraz uchwał rady gminy. Tak przygotowany raport musi zostać przedstawiony radzie gminy w terminie do dnia 31 maja. Raport o stanie gminy będzie poddany debacie podczas której głos będą mogli zabierać nie tylko radni, ale również mieszkańcy. Mieszkaniec, aby uzyskać prawo głosu w debacie, musi spełnić określone wymogi zawarte w art. 28aa ust. 7 i 8 ustawy o samorządzie gminnym. Raport rozpatrywany jest w pierwszej kolejności podczas sesji, na której podejmowana będzie także Uchwała w sprawie absolutorium. Po zakończeniu debaty nad raportem o stanie gminy odbędzie się głosowanie nad udzieleniem Wójtowi wotum zaufania.

II. Władze Gminy.

Wójtem Gminy Besko od 2006 roku jest Pan Mariusz Bałaban, który w dniu 21 października 2018 roku uzyskał po raz czwarty mandat zaufania mieszkańców. Od 16 marca 2007 r. funkcję Sekretarza Gminy Besko sprawuje Pan Kazimierz Wolański a Skarbnikiem Gminy jest Pani Joanna Burczyk, pełniąca obowiązki od 1 stycznia 2008 roku.

Schemat organizacyjny Urzędu Gminy w Besko przedstawia się następująco:

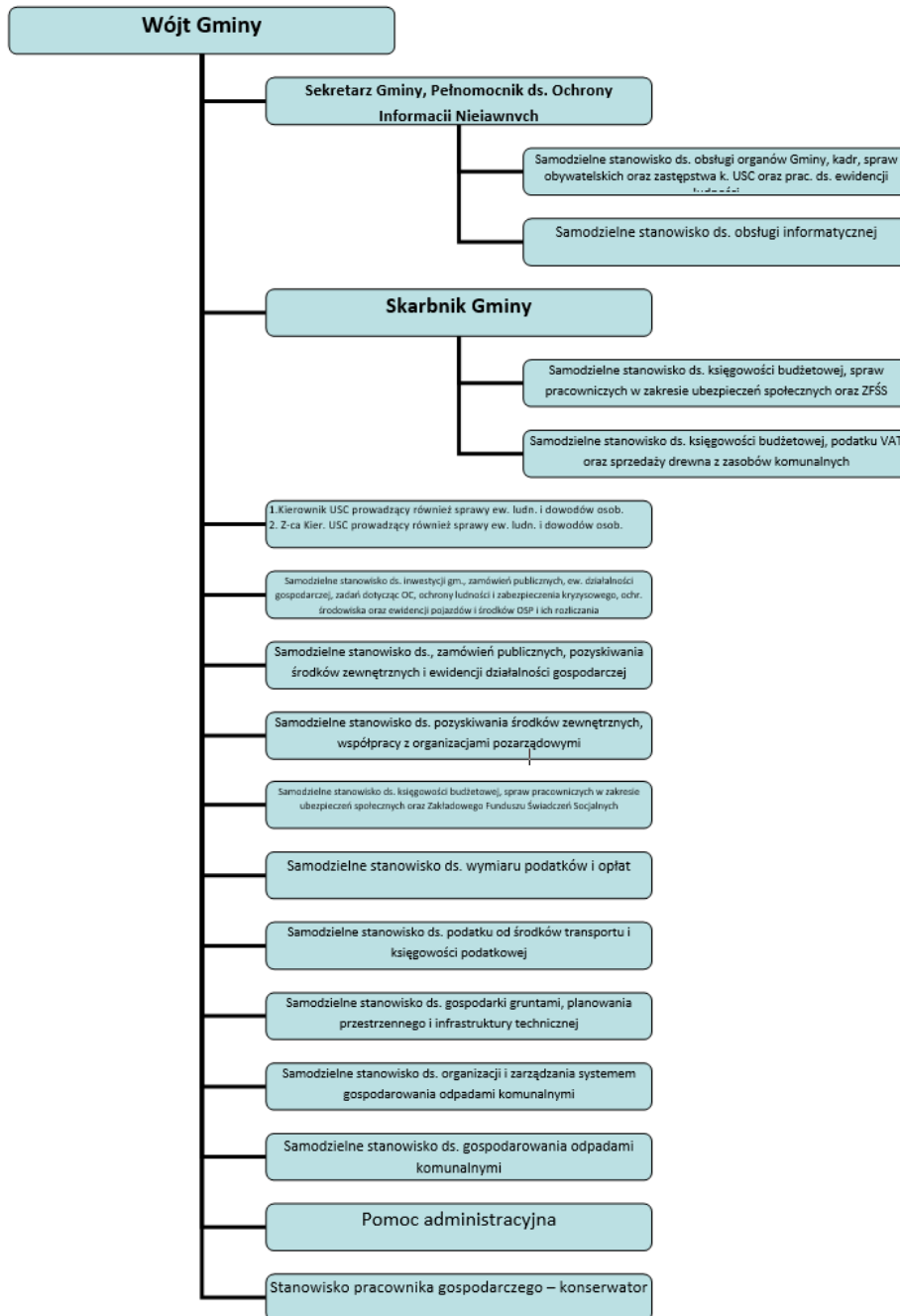

Rada Gminy w Besku składa się z 15 radnych. Rok 2019 funkcję radnych VIII kadencji pełnili:

1. Bury Maciej Józef
2. Gierlicki Zbigniew Wojciech
3. Hedesz Beata Anna
4. Jaślar Tomasz Piotr
5. Kielar Robert Grzegorz
6. Kielar Szymon
7. Knurek Ewelina Maria
8. Mermer Maciej
9. Szałankiewicz Jan Tadeusz
10. Semenowicz Marcin
11. Sokołowski Wojciech Kazimierz
12. Szałankiewicz Edyta Urszula
13. Szuba Tomasz
14. Szul Marek Wojciech
15. Szul Tadeusz

W Gminie Besko funkcjonuje 3 sołectwa, w których w 2018 roku funkcję Sołtysa pełnili:

- | | | | |
|----|----------------|---|--------------------|
| 1. | Besko | - | Bolesław Marszałek |
| 2. | Besko – Poręby | - | Paweł Stapiński |
| 3. | Mymoń | - | Józef Cwiakała |

III. Ludność w Gminie Besko.

Stan mieszkańców na dzień 31-12-2019 rok wynosił 4602 osób. W stosunku do roku poprzedniego był to wzrost o 48 osób.

Statystyka stałych mieszkańców wg wieku i płci

Mężczyźni (M)		Kobiety (K)	
Wiek	Liczba	Wiek	Liczba
0-2	82	0-2	78
3	22	3	32
4-5	61	4-5	42
6	31	6	30
7	25	7	34
8-12	161	8-12	142
13-15	79	13-15	80
16-17	47	16-17	49
18	28	18	30
19-20	48	19-20	66
21-40	682	21-40	709
41-60	593	41-60	560
61-64	142	61-64	120
65-70	96	65-70	124
71-81	98	71-81	142
>81	44	>81	80
SUMA (M)	2239	SUMA (K)	2318
RAZEM		4557	

Statystyka czasowych mieszkańców wg wieku i płci

Mężczyźni (M)		Kobiety (K)	
Wiek	Liczba	Wiek	Liczba
0-3	0	0-3	0
4-5	0	4-5	0
6	2	6	0
7	1	7	0
8-12	0	8-12	2
13-15	1	13-15	0
16-17	1	16-17	1
18	0	18	1
19-65	14	19-65	20
>65	2	>65	0
SUMA (M)	21	SUMA (K)	24
RAZEM M+K		45	

Statystyka mieszkańców wg miejscowości

Miejscowość	Liczba stałych mieszkańców	Liczba czasowych mieszkańców
BESKO	4169	43
	4212	
MYMOŃ	388	2
	390	
Razem	4602	

IV. Struktura Przedsiębiorców Gminie Besko wg branż.

Działy	Liczba przedsiębiorców
<u>ROLNICTWO, LEŚNICTWO, ŁOWIECTWO I RYBACTWO</u> W tym min: Działalność usługowa wspomagająca produkcję roślinną oraz związana z leśnictwem	7
<u>PRZETWÓRSTWO PRZEMYSŁOWE:</u> Produkcja pozostałych wyrobów z drewna, produkcja konstrukcji metalowych i ich części produkcja mebli kuchennych, biurowych i sklepowych, naprawa i konserwacja maszyn	7
<u>BUDOWNICTWO</u> W tym min: Roboty budowlane związane ze wznoszeniem budynków mieszkalnych i niemieszkalnych, wykonywanie instalacji elektrycznych, wykonywanie instalacji wodno-kanalizacyjnych, ciepłych, gazowych i klimatyzacyjnych, tynkowanie, zakładanie stolarki budowlanej, malowanie i szklenie, wykonywanie konstrukcji i pokryć dachowych	48
<u>HANDEL HURTOWY I DETALICZNY; NAPRAWA POJAZDÓW SAMOCHODOWYCH, WŁĄCZAJĄC MOTOCYKLE</u> W tym min: Sprzedaż hurtowa i detaliczna samochodów osobowych i furgonetek, konserwacja i naprawa pojazdów samochodowych, sprzedaż detaliczna paliw do pojazdów silnikowych na stacjach paliw, sprzedaż detaliczna odzieży, obuwia i wyrobów skórzanych, kwiatów, roślin, nasion, nawozów, żywych zwierząt domowych, karmy dla zwierząt domowych, sprzedaż detaliczna prowadzona przez domy sprzedaży wysyłkowej lub Internet	48
<u>TRANSPORT I GOSPODARKA MAGAZYNOWA</u> W tym min: Transport drogowy towarów, działalność usługowa wspomagająca transport	7
<u>DZIAŁALNOŚĆ ZWIĄZANA Z ZAKWATEROWANIEM I USŁUGAMI GASTRONOMICZNYMI</u> W tym min: Restauracje i inne stałe placówki gastronomiczne	5
<u>INFORMACJA I KOMUNIKACJA</u> W tym min: Działalność związana z doradztwem w zakresie informatyki, działalność związana z oprogramowaniem	4
<u>DZIAŁALNOŚĆ FINANSOWA I UBEZPIECZENIOWA</u> W tym min: Działalność agentów i brokerów ubezpieczeniowych, działalność związana z oceną ryzyka i szacowaniem poniesionych strat	3
<u>DZIAŁALNOŚĆ PROFESJONALNA, NAUKOWA I TECHNICZNA</u> W tym min: Działalność rachunkowo-księgowa; doradztwo podatkowe, działalność w zakresie architektury, działalność w zakresie inżynierii i związane z nią doradztwo techniczne, działalność w zakresie specjalistycznego projektowania, działalność fotograficzna	2
<u>DZIAŁALNOŚĆ W ZAKRESIE USŁUG ADMINISTROWANIA</u>	15

<u>I DZIAŁALNOŚĆ WSPIERAJĄCA</u> W tym min: Działalność usługowa związana z zagospodarowaniem terenów zieleni, niespecjalistyczne i specjalistyczne sprzątanie budynków i obiektów przemysłowych, działalność związana z pakowaniem	
<u>EDUKACJA</u> W tym min: Nauka języków obcych, pozaszkolne formy edukacji z zakresu nauki jazdy i pilotażu, edukacji sportowej oraz zajęć sportowych i rekreacyjnych	4
<u>OPIEKA ZDROWOTNA I POMOC SPOŁECZNA</u> W tym min: Praktyka lekarska ogólna i specjalistyczna oraz dentystryczna, praktyka pielęgniarek i położnych	13
<u>DZIAŁALNOŚĆ ZWIĄZANA Z KULTURĄ, ROZRYWKĄ I REKREACJĄ</u> W tym: Artystyczna i literacka działalność twórcza	3
<u>POZOSTAŁA DZIAŁALNOŚĆ USŁUGOWA</u> W tym min: Fryzjerstwo i pozostałe zabiegi kosmetyczne, pogrzeby i działalność pokrewna	11
Łączna liczba przedsiębiorców	177

V. Sytuacja finansowa Gminy Besko

Realizacja budżetu Gminy Besko za 2019 rok tj.: plan budżetu, zmiany budżetu w ciągu roku plan po zmianach i wykonanie budżetu przedstawia poniższa tabela;

Wyszczególnienie	Plan budżetu na 2019 r	Zmiany budżetu	Plan po zmianach na 31.12.2019	Wykonanie	%
Dochody	19 707 600,00	3 886 371,40	23 593 971,40	23 584 483,08	99,96
Dochody bieżące	18 013 903,96	2 925 412,32	20 939 316,28	20 925 580,68	99,93
Dochody majątkowe w tym:	1 693 696,04	960 959,08	2 654 655,12	2 658 902,40	96,77
dochody ze sprzedaży majątku	42 000,00	143 499,00	185 499,00	189 656,82	102,24
Wydatki	19 282 100,00	4 669 561,34	23 951 661,34	22 880 637,78	95,53
Wydatki bieżące	17 097 395,89	3 134 644,32	20 232 040,21	19 311 668,39	95,45
Wydatki majątkowe	2 184 704,11	1 534 917,02	3 719 621,13	3 568 969,39	95,95
Wynik (nadwyżka/deficyt)	425 500,00	-783 189,94	-357 689,94	703 845,30	196,78
<i>Różnica między dochodami bieżącymi a wydatkami bieżącymi</i>	<i>916 508,07</i>	<i>-173 318,13</i>	<i>707 276,07</i>	<i>1 613 912,29</i>	<i>228,19</i>
Przychody	0,00	0,00	743 189,94	743 189,94	100,00
- kredyty i pożyczki	0,00	0,00	0,00	0,00	-
kredyt na finansowanie planowanego deficytu	0,00	0,00	0,00	0,00	-
w tym:	0,00	0,00	0,00	0,00	-
- kredyt obrotowy	0,00	0,00	0,00	0,00	-
- inne źródła (wolne środki pozostające na rachunku budżetu z lat ubiegłych)	0,00	0,00	743 189,94	743 189,94	100,00
Rozchody	425 500,00	0,00	385 500,00	385 500,00	100,00
- spłata kredytów i pożyczek	425 500,00	0,00	385 500,00	385 500,00	100,00

Na dzień 31.12.2019 roku dochody zrealizowano w kwocie **23 584 483,08 zł** co stanowi 99,96 % ogółem planowanych dochodów. Wydatki zrealizowano w kwocie **22 880 637,78 zł** co stanowi 95,53 % ogółem planowanych wydatków. Różnica między zrealizowanymi dochodami a zrealizowanymi wydatkami stanowi nadwyżkę budżetu w kwocie **703 845,30 zł**.

Dochody własne: **4 846 337,64 zł.** co stanowi 20,55 % udziału w dochodach ogółem,

Wydatki majątkowe: **3 568 969,39 zł.** co stanowi 15,60 % udziału w wydatkach ogółem,

Zadłużenie ogółem: **1 476 500,00 zł.**

Wolne środki: **743 189,94 zł.**

DOCHODY

Dochody na plan 23 593 971,40 zrealizowano w wysokości 23 584 483,08 zł co stanowi 99,96 % w stosunku do zaplanowanych dochodów.

Dochody bieżące na plan 20 939 316,28 zł zrealizowano w wysokości 20 925 580,68 zł, co stanowi 99,93 % w stosunku do zaplanowanych dochodów bieżących.

Dochody majątkowe na plan 2 654 655,12 zł zrealizowano w wysokości 2 658 902,40 zł, co stanowi 96,77 % w stosunku do zaplanowanych dochodów majątkowych.

Struktura dochodów budżetu gminy Besko według źródeł przedstawia się następująco:

	Zestawienie dochodów	plan	wykonanie	% w stosunku do zrealiz. dochodów
1.	Podatki i opłaty własne	1 590 670,00	1 599 993,53	6,78
2.	Udziały w podatkach PIT	2 041 508,00	2 060 792,00	8,74
3.	Udziały w podatkach CIT	24 800,00	30 488,85	0,13
4.	Pozostałe dochody własne	1 083 779,01	1 155 063,26	4,90
	Razem dochody własne	4 740 757,01	4 846 337,64	20,55
5.	Dotacje na zadania zlecone	6 755 839,82	6 728 486,12	28,53
6.	Dotacje na zadania własne	1 462 328,45	1 400 042,30	5,94
7.	Pozostałe dotacje w tym dotacje z funduszy Unii Europejskiej	2 608 274,12	2 582 845,02	10,95
	Razem dotacje	10 826 442,39	10 711 373,44	45,42
	Subwencje	8 026 772,00	8 026 772,00	34,03
	Ogółem dochody	23 593 971,40	23 584 483,08	100,00

Pozyskane środki zewnętrzne w roku 2019 – kwota ogółem 2 582 845,02 zł.

Zadanie; „Budowa miasteczka rowerowego przy Szkole Podstawowej w Besku” - kwota otrzymanych środków 339 195,00 zł. (refundacja środków za rok 2018).

Zadanie; „Instalacje odnawialnych źródeł energii dla budynków użyteczności publicznej na terenie Gminy Besko” – kwota otrzymanych środków 749 031,97 zł.

Zadanie; „Podróże między historią a współczesnością” - kwota otrzymanych środków 133 051,39 zł.

Zadanie; „Wspieramy osoby niesamodzielne z terenu Gminy Besko” - kwota otrzymanych środków 346 232,84 zł.

Zadanie; „Poprawa gospodarki ściekowej w Gminie Besko”- kwota otrzymanych środków 348 643,78 zł.

Zadanie; „Przebudowa budynku spichlerza w zespole dworsko-parkowym w Besku z przeznaczeniem na cele kulturalne”- kwota otrzymanych środków 666 690,04 zł. (zwrot za 2018 rok)

Podsumowanie dochodów

Największy udział w zrealizowanych dochodach budżetu gminy za 2019 rok stanowi grupa dochodów z tytułu dotacji, która wynosi 45,42 %. Drugą grupą co do wielkości udziału w dochodach stanowią dochody z tytułu subwencji, które wynoszą 34,03 %. i dochody własne, które wynoszą 20,55 %.

WYDATKI

Wydatki na plan 23 951 661,34 zł zrealizowano w wysokości 22 880 637,78 zł co stanowi 95,53 % w stosunku do zaplanowanych wydatków.

Wydatki bieżące na plan 20 232 040,21 zł zrealizowano w wysokości 19 311 668,39 zł, co stanowi 95,45 % w stosunku do zaplanowanych wydatków bieżących.

Wydatki majątkowe na plan 3 719 621,13 zł zrealizowano w wysokości 3 568 969,39 zł, co stanowi 95,95 % w stosunku do zaplanowanych wydatków majątkowych.

Udział wydatków bieżących w stosunku do zrealizowanych wydatków ogółem stanowi 84,40 % natomiast udział wydatków majątkowych w stosunku do całości zrealizowanych wydatków wynosi 15,60 %.

Na zadania i zakupy inwestycyjne w 2019 roku zaplanowano 3 719 621,13 zł. a wykonano 3 568 969,39 zł. co stanowi 95,95 %.

1. Dział 010 - Rolnictwo i Łowiectwo

Plan – 147 523,74 zł

Wykonanie – 147 523,74 zł.

Środki w/w przeznaczona na zakup działki rolnej.

2. Dział 400 - Wytwarzanie i zaopatrywanie w energię elektryczną, gaz i wodę

Plan – 11 753,80 zł.

Wykonanie – 10 461,30 zł.

W ramach wydatków inwestycyjnych tego działu, w 2019 roku środki wydatkowano na dobudowę sieci wodociągowej.

3. Dział 600 - Transport i łączność

Plan – 804 171,56 zł.

Wykonanie – 752 194,99 zł.

W ramach wydatków inwestycyjnych tego działu, w 2019 wykonano:

- dotacja dla Powiatu Sanockiego na przebudowę drogi – 188 940,00 zł.
- przebudowa drogi gminnej dz. nr 4058/2 – 6 276,00 zł.
- przebudowa drogi gminnej dz. nr 3669 Besko – 4 000,00 zł.
- przebudowa drogi gminnej nr 386 Mymoń – 6 000,00 zł.,
- budowa drogi gminnej ul. Kościelna – 3 075,00 zł.,
- przebudowa drogi gminnej ul. Długa – 509 542,29 zł.,
- zjazd z drogi krajowej, ul. Hrabeńska – 1 933,27 zł.,
- droga do oczyszczalni – 10 184,40 zł.
- chodnik przy podkarpackiej – 2 900,15 zł.
- plac zabaw Hrabeńska – 7 343,88 zł.
- plac przy urzędzie gminy – 12 000,00 zł

4. Dział 700 – Gospodarka mieszkaniowa

Plan – 1 233 084,22 zł.

Wykonanie – 1 171 170,68 zł.

Środki w kwocie 1 098 530,35 zł. wydatkowana na realizację projektu pn. Instalacje odnawialnych źródeł energii dla budynków użyteczności publicznej na terenie Gminy Besko, 14 979,00 zł., na projekt Dzienny Dom Pomocy Osobom Niepełnosprawnym- Budynek Pasywny, 33 532,33 zł., na projekt Zagospodarowanie przestrzeni publicznej w centrum Beska. Za kwotę 15 129,00 zł. zakupiono katafalk i 9 000,00 zł. – wkład własny na zakup systemu monitoringu energii elektrycznej i ciepłej.

5. Dział 750 – Administracja publiczna

Plan – 141 879,15 zł.

Wykonanie – 141 553,70 zł.

w/w kwotę przeznaczono na zakup systemu klimatyzacji w urzędzie gminy – kwota 101 370,00 zł., zakup samochodu służbowego – 29 556,00 zł., budowa siłowni plenerowej – kwota 10 627,70 zł.

6. Dział 754 - Bezpieczeństwo publiczne i ochrona przeciwpożarowa

Plan – 8 000,00 zł.

Wykonanie – 8 000,00 zł.

Kwotę wydatkowano na pomoc finansową dla Powiatu Sanockiego z przeznaczeniem na zakup qada z przyczepką dla PPSP w Sanoku.

7. Dział 801 - Oświata i wychowanie

Plan – 104 656,14 zł.

Wykonanie – 99 656,14 zł.

Są to środki przeznaczone na prace przy budowie kompleksu lekkoatletycznego i miasteczka ruchu drogowego przy Szkole Podstawowej w Besku.

8. Dział 851 – Ochrona zdrowia

Plan – 9 000,00 zł.

Wykonanie – 9 000,00 zł.

W/w kwotę przeznaczono dla Powiatu Sanockiego jako dotację na dofinansowanie zakupu ambulansu dla Bieszczadzkiego Pogotowia Ratunkowego SPZOZ w Sanoku.

9. Dział 900 - Gospodarka komunalna i ochrona środowiska

Plan – 1 117 910,44 zł.

Wykonanie – 1 087 766,76 zł.

Na wydatki inwestycyjne składają się; dobudowa sieci kanalizacji sanitarnej w miejscowości Besko, projekt poprawa gospodarki ściekowej w kwocie 950 696,25 zł., zakup przyczepy do traktora – kwota 42 621,08 zł., dobudowa oświetlenia ulicznego – kwota 94 449,43 zł.

10. Dział 921 - Kultura i ochrona dziedzictwa narodowego

Plan – 141 642,08 zł.

Wykonanie – 141 642,08 zł.

Wydatki majątkowe w tym dziale stanowią wydatki związane z modernizacją spichlerza – kwota 121 642,08 zł., zakup trąbki – 20 000,00 zł.,

Realizacja wydatków budżetu gminy Besko wg działów klasyfikacji budżetowej przedstawia się następująco

Dział	Nazwa - rodzaj wydatku	Plan	Wykonanie	% w stosunku do zrealizow. wydatków ogółem
010	Rolnictwo i łowiectwo	378 094,96	377 327,41	1,65
020	Leśnictwo	47 000,00	40 528,92	0,18
400	Wytwarzanie i zaopatrywanie w energię elektryczną, gaz i wodę	136 943,80	135 651,30	0,59
600	Transport i łączność	1 005 824,41	949 753,66	4,15
700	Gospodarka mieszkaniowa	1 413 863,14	1 280 518,47	5,60
710	Działalność usługowa	59 400,00	14 813,54	0,06
720	Informatyka	30 605,00	28 837,00	0,13

750	Administracja publiczna	2 477 519,17	2 430 515,23	10,62
751	Urzędy naczelných organów władzy państwowej, kontroli i ochrony prawa oraz sądownictwa	45 432,29	45 062,50	0,20
752	Obrona narodowa	1 501,21	1 501,21	0,01
754	Bezpieczeństwo publiczne i ochrona przeciwpożarowa	214 190,00	197 516,52	0,86
757	Obsługa długu publicznego	68 800,00	47 072,84	0,21
758	Różne rozliczenia	112 300,00	0,00	-
801	Oświata i wychowanie	5 760 188,23	5 750 421,72	25,13
851	Ochrona zdrowia	99 373,82	93 100,70	0,41
852	Pomoc społeczna	1 689 665,13	1 630 011,84	7,12
854	Edukacyjna opieka wychowawcza	333 394,22	295 278,98	1,29
855	Rodzina	6 547 097,73	6 517 298,91	28,48
900	Gospodarka komunalna i ochrona środowiska	2 513 820,25	2 057 599,85	8,99
921	Kultura i ochrona dziedzictwa narodowego	866 797,98	848 622,24	3,71
926	Kultura fizyczna	149 850,00	139 204,94	0,61
RAZEM WYDATKI 2019 ROKU		23 951 661,34	22 880 637,78	100,00

Największa grupa wydatków budżecie gminy stanowią wydatki w dziale 855 – Rodzina, które wynoszą 28,48 % ogólnej kwoty wydatków .

PRZYCHODY

Przychody 2019 roku stanowią wolne środki o których mowa w art. 217 ust. 2 pkt. 6 ustawy o finansach publicznych i wyniosły 743 189,94 zł.

Środki przeznaczono na spłatę kredytów w kwocie 385 500,00 zł. i na wydatki 2019 r.

ROZCHODY

Planowane rozchody na początek 2019 roku wynosiły 385 500,00 zł, i w tej kwocie zostały zrealizowane.

Zobowiązania na koniec 2019 roku z zaciągniętych kredytów i pożyczek wynoszą ogółem **1 476 500,00 zł.**

ANALIZA ZADŁUŻENIA

Wskaźnik zadłużenia ogólnego (zadłużenie/ dochody ogółem) Z/DO

Stan zadłużenia gminy na koniec 2019 z tytułu zaciągniętych kredytów i pożyczek wynosi **1 476 500,00 zł** i stanowi **6,26 %** w stosunku do zrealizowanych dochodów w 2019 roku (23 584 483,08 zł). Całkowita spłata zobowiązań z tytułu zaciągniętych kredytów i pożyczek nastąpi w 2023 roku.

Wskaźnik spłaty zadłużenia w ciągu roku budżetowego (raty kredytów + odsetki /dochody ogółem) (R+O)/DO

W 2019 roku raty kredytów po dokonanych zmianach wyniosły 385 500,00 zł plus zapłacone odsetki od zaciągniętych kredytów, które wyniosły 47 072,84 zł. Razem spłata zobowiązań wyniosła 432 572,84 zł, podzielone przez dochody ogółem (23 584 483,08 zł) otrzymany wskaźnik jednoroczny spłaty zadłużenia wyniósł **1,83 %**.

Wskaźnik zadłużenia zgodnie z art. 243 ustawy o finansach publicznych

Zgodnie z art. 243 ustawy o finansach publicznych wskaźnik planowanej łącznej kwoty spłaty rat kredytów i pożyczek wraz z odsetkami do dochodów ogółem w danym roku musi być mniejszy lub równy uzyskanemu wskaźnikowi z trzech poprzednim latom, który wliczany jest w następujący sposób : dochody bieżące powiększone o dochody ze sprzedaży majątku oraz pomniejszone o wydatki bieżące do dochodów budżetu (wskaźnik jednoroczny). Dlatego tak ważne jest żeby gmina uzyskiwała możliwie najwyższy wskaźnik i żeby wypracowywała jak największą nadwyżkę operacyjną czyli różnica pomiędzy dochodami bieżącymi a wydatkami bieżącymi .

Na koniec 2019 roku różnica między dochodami bieżącymi a wydatkami bieżącymi (nadwyżka operacyjna budżetu) wynosi 1 613 912,29 zł, dochody majątkowe ze sprzedaży majątku wyniosły 189 656,82 zł.

Uzyskany wskaźnik dochodów bieżących powiększony o dochody ze sprzedaży majątku oraz pomniejszony o wydatki bieżące, do dochodów budżetu ustalony dla 2019 roku wynosi **7,65 %**. Wskaźnik ten będzie miał wpływ na spłatę naszych zobowiązań z tytułu zaciągniętych kredytów i pożyczek wraz z odsetkami od tych kredytów Besko dla lat 2020-2023, wynika że w całym okresie jej obowiązywania nie zostanie przekroczony wskaźnik określony w art.243 ustawy o finansach publicznych .

Wieloletnia prognoza finansowa

Rok	Wynik budżetu nadwyżka/deficyt	Rozchody budżetu	Kwota długu	Wskaźnik planowanej łącznej kwoty spłaty zobowiązań, o której mowa w art.243
2019	703 845,30	385 500,00	1 476 500,00	
2020	385 500,00	385 500,00	1 091 000,00	14,71
2021	385 500,00	385 500,00	705 500,00	13,64
2022	385 500,00	385 500,00	320 000,00	11,41
2023	320 000,00	320 000,00	0,00	10,19

VI. Podatki i gospodarstwa rolne.

Zgodnie z art. 4 ust. 1 pkt. 1 ustawy z dnia 13 listopada 2003r. o dochodach jednostek samorządu terytorialnego (tekst jednolity Dz. U. z 2020r. poz. 23 z późn. zm.) źródłem dochodów własnych j.s.t. są wpływy z podatków, w tym m. in. podatku od nieruchomości, rolnego, leśnego i podatku od środków transportowych. Wymienione podatki są daninami o charakterze majątkowym, to znaczy obowiązek ich zapłaty wynika z faktu posiadania majątku ruchomego (np. podatek od środków transportowych) bądź też nieruchomości (np. podatek od nieruchomości, rolny czy leśny). Główną cechą tych podatków jest to, że to władze samorządowe kształtują konstrukcję podatków poprzez np. obniżanie stawek czy stosowanie zwolnień.

Na terenie Gminy Besko stawka podatku rolnego obowiązuje w wysokości ustalonej na podstawie komunikatu Prezesa GUS.

Rada Gminy w Besku obniżyła niektóre stawki podatku od nieruchomości, w stosunku do stawek ogłoszonych przez Ministra Rozwoju i Finansów. Średnie obniżenie stawek w 2019 roku wynosiło 8,03 %. Rada Gminy obniżyła także, w stosunku do górnych stawek ogłoszonych przez Ministra, stawki podatku od środków transportowych średnio o 38,13 %. Stawka podatku leśnego obowiązuje w wysokości ustalonej na podstawie komunikatu Prezesa GUS.

Dochody podatkowe z tytułu podatku od nieruchomości, rolnego, leśnego i podatku od środków transportowych zostały zrealizowane na następującym poziomie:

- 1) osoby prawne - 530 151,00 zł co stanowi 111,85 % planu,
- 2) osoby fizyczne - 938 156,43 zł co stanowi 95,87 % planu.

Lp.	Rodzaj podatku	Osoby fizyczne	Osoby prawne
1	Podatek od nieruchomości	570 081,35	493 168,00
2	Podatek rolny	270 725,42	24 263,00
3	Podatek leśny	646,78	9 700,00
4	Podatek od środków transportowych	96 702,88	3 020,00
Razem		938 156,43	530 151,00

Dochody z tytułu kosztów upomnień i odsetki od nieterminowych wpłat wynoszą **5 096,73 zł**. Rekompensata utraconych dochodów w podatku od nieruchomości to 26,00 zł. Udział zrealizowanych wpłat z tytułu w/w podatków lokalnych w dochodach ogółem wynosi 6,23 %.

Łączne dochody od osób prawnych, od osób fizycznych i od innych jednostek nieposiadających osobowości prawnej (w tym wpływy z tytułu podatku od nieruchomości, rolnego, leśnego, od środków transportowych, od czynności cywilnoprawnych, udział w podatku dochodowym, podatek od spadków i darowizn) został zrealizowany w wysokości **3 600 147,56 zł** co stanowi **100,86 %** w stosunku do planu.

Udział dochodów z tytułu podatków i opłat w stosunku do zrealizowanych dochodów ogółem w 2019 roku wyniósł **15,26 %**.

W stosunku do podatników zalegających w spłacie podatków prowadzone jest postępowanie egzekucyjne. W pierwszej kolejności organ podatkowy kieruje do zobowiązanych upomnienia. W 2019 roku wystawiono 373 upomnień, upomnienia dotyczyły wszystkich rodzajów podatków.

Do organu egzekucyjnego skierowano 35 tytułów wykonawczych na łączną kwotę **12 813,00 zł** dot. podatków osób fizycznych.

W Gminie Besko funkcjonują 811 gospodarstwa rolne (powyżej 1 ha powierzchni) w tym:

Lp.	sołectwa	Liczba gospodarstw
1.	Besko	669
2.	Mymoń	89
3.	Besko - Poręby	53
Razem		811

VII. Realizacja Uchwał Rady Gminy w Besko w 2019 roku.

Lp.	Uchwała	Data	Treść Uchwały	Realizacja
1.	V/32/2019	28.01.2019	<u>W sprawie</u> uchylenia uchwały nr IV/26/2018 Rady Gmin w Besko z dnia 28 grudnia 2018 r. w sprawie wyrażenia woli zabezpieczenia w budżecie Gminy Besko środków finansowych na realizację projektu pn. "Poprawa gospodarki ściekowej w Gminie Besko"	Zrealizowano
2.	V/33/2019	28.01.2019	<u>W sprawie</u> zmian w Wieloletniej Prognozie Finansowej Gminy Besko	Realizowana
3.	V/34/2019	28.01.2019	<u>W sprawie</u> zmian uchwały budżetowej na 2019 rok	Zrealizowana
4.	V/35/2019	28.01.2019	<u>W sprawie</u> ustalenia dopłat dla odbiorców usług zaopatrzenia na wodę.	Realizowana
5.	V/36/2019	28.01.2019	<u>W sprawie</u> uchwalenia Gminnego Programu Przeciwdziałania Przemocy w Rodzinie oraz Ochrony Ofiar Przemocy w Rodzinie na lata 2019-2021.	Realizowana
6.	V/37/2019	28.01.2019	<u>W sprawie</u> zmian w statucie sołectwa Besko- Poręby.	Dz.U.Woj.Podk. Z dn.12.02.2019 Poz.985
7.	V/38/2019	28.01.2019	<u>W sprawie</u> zmian w statucie sołectwa Besko.	Dz.U.Woj.Podk. Z dn.12.02.2019 Poz.987
8.	V/39/2019	28.01.2019	<u>W sprawie</u> zmian w statucie sołectwa Mymoń.	Dz.U.Woj.Podk. Z dn.12.02.2019 Poz.988
9.	V/40/2019	28.01.2019	<u>W sprawie</u> wyrażenia zgody na zawarcie umowy najmu lokalu użytkowego oraz odstąpienie od obowiązku przetargowego trybu zawarcia tej umowy	Zrealizowana
10.	V/41/2019	28.01.2019	<u>W sprawie</u> dzierżawy nieruchomości w trybie bezprzetargowym.	Zrealizowana
11.	V/42/2019	28.01.2019	<u>W sprawie</u> dzierżawy nieruchomości w trybie bezprzetargowym.	Zrealizowana
12.	V/43/2019	28.01.2019	<u>W sprawie</u> wyrażenia zgody na odpłatne nabycie nieruchomości.	Zrealizowana
13.	V/44/2019	28.01.2019	<u>W sprawie</u> zmiany uchwały Nr XIV/100/2008 Rady Gminy Besko z dnia 24 stycznia 2008 r. w sprawie przystąpienia Gminy Besko do Stowarzyszenia- Lokalna Grupa Działania „Dorzecze Wisłoka”	Zrealizowana
14.	VI/45/2019	28.02.2019	<u>W sprawie</u> udzielenia pomocy finansowej dla Powiatu Sanockiego	Realizowana
15.	VI/46/2019	28.02.2019	<u>W sprawie</u> zmian w Wieloletniej Prognozie Finansowej Gminy Besko	Zrealizowana

16.	VI/47/2019	28.02.2019	<u>W sprawie</u> zmian uchwały budżetowej na 2019 rok	Zrealizowana
17.	VI/48/2019	28.02.2019	<u>W sprawie</u> aktualizacji „Planu działań na rzecz zrównoważonej energii- aktualizacja planu gospodarki niskoemisyjnej dla Gminy Besko na lata 2014-2020”	Realizowana
18.	VI/49/2019	28.02.2019	<u>W sprawie</u> zatwierdzenia Sołeckiej Strategii Rozwoju Wsi Mymoń	Realizowana
19.	VI/50/2019	28.02.2019	<u>W sprawie</u> przyjęcia programu opieki nad zwierzętami bezdomnymi oraz zapobiegania bezdomności zwierząt na terenie Gminy Besko na rok 2019	Realizowana
20.	VI/51/2019	28.02.2019	<u>W sprawie</u> dzierżawy nieruchomości w trybie bezprzetargowym	Zrealizowana
21.	VII/52/2019	2.04.2019	<u>W sprawie</u> przyjęcia Strategii Rozwiązywania Problemów Społecznych Gminy Besko do roku 2024	Realizowana
22.	VII/53/2019	2.04.2019	<u>W sprawie</u> przyjęcia Gminnego Programu Wspierania Rodziny dla Gminy Besko na lata 2019-2021	Realizowana
23.	VII/54/2019	2.04.2019	<u>W sprawie</u> uchwalenia Gminnego Programu Profilaktyki i Rozwiązywania Problemów Alkoholowych i Narkomanii na 2019 rok	Realizowana
24.	VII/55/2019	2.04.2019	<u>W sprawie</u> zmiany Uchwały Nr XXXI/243/2018 Rady Gminy w Besku z dnia 25 stycznia 2018 r. w sprawie szczegółowych warunków przyznawania i odpłatności za usługi opiekuńcze i specjalistyczne usługi opiekuńcze, z wyłączeniem specjalistycznych usług opiekuńczych dla osób z zaburzeniami psychicznymi oraz szczegółowych warunków częściowego lub całkowitego zwolnienia od opłat jak również trybu ich pobierania	Dz.U.Woj.Podk. Z dn.10.05.2019 Poz.2718
25.	VII/56/2019	2.04.2019	<u>W sprawie</u> zmian uchwały budżetowej na 2019 rok	Zrealizowana
26.	VII/57/2019	2.04.2019	<u>W sprawie</u> przyjęcia programu opieki nad zwierzętami bezdomnymi oraz zapobiegania bezdomności zwierząt na terenie Gminy Besko na rok 2019	Dz.U.Woj.Podk. Z dn.15.04.2019 Poz.2343
27.	VII/58/2019	2.04.2019	<u>W sprawie</u> przejęcia nieruchomości	Zrealizowana
28.	VII/59/2019	2.04.2019	<u>W sprawie</u> dzierżawy nieruchomości w trybie bezprzetargowym	Zrealizowana
29.	VII/60/2019	2.04.2019	<u>W sprawie</u> wyrażenia zgody na dzierżawę nieruchomości w trybie przetargu nieograniczonego na okres do 29 lat	Zrealizowana
30.	VII/ 61/2019	2.04.2019	<u>W sprawie</u> dzierżawy nieruchomości w trybie bezprzetargowym	Zrealizowana
31.	VII/62/2019	2.04.2019	<u>W sprawie</u> dzierżawy nieruchomości w trybie bezprzetargowym	Zrealizowana
32.	VII/63/2019	2.04.2019	<u>W sprawie</u> dzierżawy nieruchomości w trybie bezprzetargowym	Zrealizowana

33.	VII/64/2019	2.04.2019	<u>W sprawie</u> dzierżawy nieruchomości w trybie bezprzetargowym	Zrealizowana
34.	VII/65/2019	2.04.2019	<u>W sprawie</u> dzierżawy nieruchomości w trybie bezprzetargowym	Zrealizowana
35.	VII/66/2019	2.04.2019	<u>W sprawie</u> wyrażenia zgody na sprzedaż nieruchomości	Zrealizowana
36.	VII/67/2019	2.04.2019	<u>W sprawie</u> dzierżawy nieruchomości w trybie bezprzetargowym	Zrealizowana
37.	VIII/68/2019	13.05.2019	<u>W sprawie</u> zmian uchwały budżetowej na 2019 rok	Zrealizowana
38.	VIII/69/2019	13.05.2019	<u>W sprawie</u> przyjęcia „Założeń do planu zaopatrzenia w ciepło, energię elektryczną i paliwa gazowe dla Gminy Besko na lata 2019-2034”	W trakcie realizacji
39.	VIII/70/2019	13.05.2019	<u>W sprawie</u> uchwalenia Regulaminu dostarczania wody i odprowadzania ścieków na terenie Gminy Besko	Dz.U.Woj.Podk. Z dn.17.07.2019 Poz.3255 Rozstrzygnięcie nadzorcze 17.06.2019
40.	VIII/71/2019	13.05.2019	<u>W sprawie</u> dzierżawy nieruchomości w trybie bezprzetargowym	Zrealizowana
41.	VIII/72/2019	13.05.2019	<u>W sprawie</u> dzierżawy nieruchomości w trybie bezprzetargowym	Zrealizowana
42.	VIII/73/2019	13.05.2019	<u>W sprawie</u> dzierżawy nieruchomości w trybie bezprzetargowym	Zrealizowana
43.	VIII/74/2019	13.05.2019	<u>W sprawie</u> powołania Rady Społecznej Samodzielnego Publicznego Zakładu Podstawowej Opieki Zdrowotnej w Besku	Zrealizowana
44.	IX/75/2019	25.06.2019	<u>W sprawie</u> udzielenia wotum zaufania Wójtowi Gminy Besko	Zrealizowana
45.	IX/76/2019	25.06.2019	<u>W sprawie</u> rozpatrzenia i zatwierdzenia sprawozdania finansowego Gminy za rok 2018 wraz ze sprawozdaniem z wykonania budżetu	Zrealizowana
46.	IX/77/2019	25.06.2019	<u>W sprawie</u> udzielenia absolutorium Wójtowi Gminy za rok 2018	Zrealizowana
47.	IX/78/2019	25.06.2019	<u>W sprawie</u> zmian w Wieloletniej Prognozie Finansowej Gminy Besko	Realizowana
48.	IX/79/2019	25.06.2019	<u>W sprawie</u> zmian uchwały budżetowej na 2019 rok	Zrealizowana
49.	IX/80/2019	25.06.2019	<u>W sprawie</u> aktualizacji „Planu działań na rzecz zrównoważonej energii- aktualizacja planu gospodarki niskoemisyjnej dla Gminy Besko na lata 2014-2020”	Realizowana
50.	IX/81/2019	25.06.2019	<u>W sprawie</u> ustalenia planu sieci publicznych szkół podstawowych prowadzonych przez Gminę Besko oraz określenia granic obwodów publicznych szkół podstawowych, od dnia 1 września 2019 roku	Dz.U.Woj.Podk. Z dn.19.07.2019 Poz.3750
51.	IX/82/2019	25.06.2019	<u>W sprawie</u> dzierżawy nieruchomości w trybie	Zrealizowana

			bezprzetargowym	
52.	IX/83/2019	25.06.2019	<u>W sprawie</u> przejęcia nieruchomości	Zrealizowana
53.	IX/84/2019	25.06.2019	<u>W sprawie</u> wyboru metody ustalenia opłaty za gospodarowanie odpadami komunalnymi, ustalenia stawki za pojemnik o określonej pojemności	Dz.U.Woj.Podk. Z dn.17.07.2019 Poz.3712
54.	X/85/2019	4.07.2019	<u>W sprawie</u> wyrażenia zgody na likwidację Spółdzielni Socjalnej „ZARBES”	Zrealizowana
55.	XI/86/2019	5.08.2019	<u>W sprawie</u> wyrażenia woli zabezpieczenia w budżecie Gminy Besko środków finansowych na realizację projektu pn. „Dzienny Dom Pomocy Osobom Niepełnosprawnym- budynek pasywny”	Zrealizowana
56.	XII/87/2019	27.08.2019	<u>W sprawie</u> zmian w Wieloletniej Prognozie Finansowej Gminy Besko	Zrealizowana
56.	XII/88///2019	27.08.2019	<u>W sprawie</u> zmian uchwały budżetowej na 2019 rok	Zrealizowana
57.	XII/89/2019	27.08.2019	<u>W sprawie</u> wyrażenia zgody na odpłatne nabycie nieruchomości przez Gminę Besko	Zrealizowana
58.	XII/90/2019	27.08.2019	<u>W sprawie</u> dzierżawy nieruchomości w trybie bezprzetargowym	Zrealizowana
59.	XII/91/2019	27.08.2019	<u>W sprawie</u> zmiany uchwały nr XXV/173/09 Rady Gminy w Besku z dnia 16 marca 2009 r. w sprawie wysokości oraz szczegółowych warunków wypłacania dodatków do wynagrodzenia zasadniczego oraz szczegółowych warunków obliczania wynagrodzenia i wypłacania wynagrodzenia za godziny nadwymiarowe i godziny doraźnych zastępstw nauczycieli zatrudnionych w szkołach prowadzonych przez Gminę Besko	Dz.U.Woj.Podk. Z dn.19.09.2019 Poz.4490
60.	XIII/92/2019	12.09.2019	<u>W sprawie</u> udzielenia pomocy finansowej dla Powiatu Sanockiego	Zrealizowana
61.	XIII/93/2019	12.09.2019	<u>W sprawie</u> udzielenia pomocy finansowej dla Powiatu Sanockiego	Zrealizowana
62.	XIII/94/2019	12.09.2019	<u>W sprawie</u> udzielenia pomocy finansowej dla Powiatu Sanockiego	Zrealizowana.
63.	XIII/95/2019	12.09.2019	<u>W sprawie</u> zmian w uchwale budżetowej na 2019 rok	Zrealizowana
64.	XIV/96/2019	8.11.2019	<u>W sprawie</u> zmian w Wieloletniej Prognozie Finansowej Gminy Besko	Realizowana
65.	XIV/97/2019	8.11.2019	<u>W sprawie</u> zmian uchwały budżetowej na 2019 rok	Zrealizowana
66.	XIV/98/2019	8.11.2019	<u>W sprawie</u> określenia stawek podatków od nieruchomości obowiązujących na terenie Gminy Besko	Dz.U.Woj.Podk. Z dn.20.11.2019 Poz.5522
67.	XIV/99/2019	8.11.2019	<u>W sprawie</u> określenia wysokości stawek podatku od środków transportowych na 2020 r.	Dz.U.Woj.Podk. Z dn.20.11.2019 Poz.5523
68.	XIV/100/2019	8.11.2019	<u>W sprawie</u> zwolnień od podatków od nieruchomości na 2020 rok	Dz.U.Woj.Podk. Z dn.20.11.2019

				Poz.5524
69.	XIV/101/2019	8.11.2019	<u>W sprawie</u> opłaty targowej	Dz.U.Woj.Podk. Z dn.20.11.2019 Poz.5525
70.	XIV/102/2019	8.11.2019	<u>W sprawie</u> uchwalenia „Regulaminu utrzymania czystości i porządku na terenie Gminy Besko”.	Dz.U.Woj.Podk. Z dn.18.12.2019 Poz.6615 Rozstrzygnięcie nadzorcze stwierdzenie nieważności
71.	XIV/103/2019	8.11.2019	<u>W sprawie</u> wyboru metody ustalenia opłaty za gospodarowanie odpadami komunalnymi oraz ustalenia wysokości tej opłaty	Uchylona uchwałą XV/115/2019 29.11.2019
72.	XIV/104/2019	8.11.2019	<u>W sprawie</u> wzoru deklaracji o wysokości opłaty za gospodarowanie odpadami komunalnymi składanej przez właścicieli nieruchomości oraz warunków i trybu składania deklaracji za pomocą środków komunikacji elektronicznej	Uchylona uchwałą XV/116/2019 29.11.2019
73.	XIV/105/2019	8.11.2019	<u>W sprawie</u> określenia szczegółowego sposobu i zakresu świadczenia usług w zakresie odbierania odpadów komunalnych od właścicieli nieruchomości i zagospodarowania tych odpadów	Dz.U.Woj.Podk. Z dn.27.11.2019 Poz.5700
74.	XIV/106/2019	8.11.2019	<u>W sprawie</u> rodzajów dodatkowych usług świadczonych przez Gminę Besko w zakresie odbierania odpadów komunalnych od właścicieli nieruchomości i zagospodarowania tych odpadów oraz wysokości cen za te usługi	Dz.U.Woj.Podk. Z dn.27.11.2019 Poz.5701
75.	XIV/107/2019	8.11.2019	<u>W sprawie</u> zwolnienia w części z opłaty za gospodarowanie odpadami komunalnymi	Uchylona uchwałą XV/117/2019 29.11.2019
76.	XIV/108/2019	8.11.2019	<u>W sprawie</u> ustalenia dopłat dla odbiorców usług zaopatrzenia w wodę	Realizowana
77.	XIV/109/2019	8.11.2019	<u>W sprawie</u> zatwierdzenia Regulaminu Rady Społecznej Samodzielnego Publicznego Zespołu Opieki Zdrowotnej Opieki Zdrowotnej w Besku	Zrealizowana
78.	XIV/110/2019	8.11.2019	<u>W sprawie</u> oceny sytuacji ekonomiczno-finansowej Samodzielnego Publicznego Zakładu Podstawowej Opieki Zdrowotnej w Besku	Zrealizowana
79.	XIV/111/2019	8.11.2019	<u>W sprawie</u> uchwalenia rocznego programu współpracy Gminy Besko z organizacjami pozarządowymi oraz podmiotami prowadzącymi działalność pożytku publicznego w 2020 roku	Realizowana
80.	XIV/112/2019	8.11.2019	<u>W sprawie</u> zmiany uchwały w sprawie ustalenia trybu udzielenia i rozliczenia oraz trybu przeprowadzania kontroli prawidłowości pobrania i wykorzystania dotacji udzielanych z budżetu Gminy Besko dla niepublicznych	Dz.U.Woj.Podk. Z dn.20.11.2019 Poz.5529

			przedszkoli oraz niepublicznych innych form wychowania przedszkolnego prowadzonych przez osoby fizyczne i osoby prawne niebędące jednostkami samorządu terytorialnego	
81.	XV/113/2019	29.11.2019	<u>W sprawie</u> zmian w Wieloletniej Prognozie Gminy Besko	Realizowana
82.	XV/114/2019	29.11.2019	<u>W sprawie</u> zmian uchwały budżetowej na 2019 rok	Zrealizowana
83.	XV/115/2019	29.11.2019	<u>W sprawie</u> uchylenia uchwały w sprawie wyboru metody ustalenia opłaty za gospodarowanie odpadami komunalnymi oraz ustalenia wysokości tej opłaty	Dz.U.Woj.Podk. Z dn.9.12.2019 Poz.6187
84.	XV/116/2019	29.11.2019	<u>W sprawie</u> uchylenia uchwały w sprawie wzoru deklaracji o wysokości opłaty za gospodarowanie odpadami komunalnymi składanej przez właścicieli nieruchomości oraz warunków i trybu składania deklaracji za pomocą środków komunikacji elektronicznej	Dz.U.Woj.Podk. Z dn.9.12.2019 Poz.6188
85.	XV/117/2019	29.11.2019	<u>W sprawie</u> uchylenia uchwały w sprawie zwolnienia z części opłaty za gospodarowanie odpadami komunalnymi	Dz.U.Woj.Podk. Z dn.9.12.2019 Poz.6189
86.	XV/118/2019	29.11.2019	<u>W sprawie</u> wyboru metody ustalenia opłaty za gospodarowanie odpadami komunalnymi oraz ustalenia wysokości tej opłaty	Dz.U.Woj.Podk. 9.12.2019 Poz.6190
87.	XV/119/2019	29.11.2019	<u>W sprawie</u> wzoru deklaracji o wysokości opłaty za gospodarowanie odpadami komunalnymi składanej przez właścicieli nieruchomości oraz warunków i trybu składania za pomocą środków komunikacji elektronicznej	Dz.U.Woj.Podk. 9.12.2019 Poz.6191
88.	XV/120/2019	29.11.2019	<u>W sprawie</u> zwolnienia w części z opłaty za gospodarowanie odpadami komunalnymi	Dz.U.Woj.Podk. 9.12.2019 Poz.6192
89.	XV/121/2019	29.11.2019	<u>W sprawie</u> uchwalenia Gminnego Programu Profilaktyki i Rozwiązania Problemów Alkoholowych i Narkomanii na 2020 rok	Realizowana
90.	XV/122/2019	29.11.2019	<u>W sprawie</u> zmiany uchwały w sprawie szczegółowych warunków przyznawania i odpłatności za usługi opiekuńcze i specjalistyczne usługi opiekuńcze, z wyłączeniem specjalistycznych usług opiekuńczych dla osób z zaburzeniami psychicznymi oraz szczegółowych warunków częściowego lub całkowitego zwolnienia od opłat jak również trybu ich pobierania	Realizowana Dz.U.Woj.Podk. 17.12.2019 Poz.6592
91.	XV/123/2019	29.11.2019	<u>W sprawie</u> ustalenia szczegółowych zasad ponoszenia odpłatności za pobyt w schronisku dla osób bezdomnych lub w schronisku dla osób bezdomnych z usługami opiekuńczymi	Dz.U.Woj.Podk. 17.12.2019 Poz.6593
92.	XV/124/2019	29.11.2019	<u>W sprawie</u> wyrażenia zgody na przystąpienie do Klastra Energii Południowego Podkarpacia	Zrealizowana

93.	XV/125/2019	29.11.2019	<u>W sprawie</u> wysokości stawek opłat za zajęcie pasa drogowego	Dz.U.Woj.Podk. 11.12.2019 Poz.6322
94.	XV/126/2019	29.11.2019	<u>W sprawie</u> dzierżawy nieruchomości w trybie bezprzetargowym	Zrealizowana
95.	XV/127/2019	29.11.2019	<u>W sprawie</u> dzierżawy nieruchomości w trybie bezprzetargowym	Zrealizowana
96.	XV/128/2019	29.11.2019	<u>W sprawie</u> aktualizacji „Planu działań na rzecz zrównoważonej energii- aktualizacja planu gospodarki niskoemisyjnej dla Gminy Besko na lata 2014-2020”	Realizowana
97.	XV/129/2019	30.12.2019	<u>W sprawie</u> zmian uchwały budżetowej na 2019 rok	Zrealizowana
98.	XV/130/2019	30.12.2019	<u>W sprawie</u> uchwalenia Wieloletniej Prognozy Finansowej Gminy Besko na lata 2020- 2023	Realizowana
99.	XV/131/2019	30.12.2019	<u>W sprawie</u> uchwały budżetowej na 2020 rok	Dz.U.Woj.Podk. 29.01.2020 Poz.548
100.	XV/132/2019	30.12.2019	<u>W sprawie</u> określenia średniej ceny jednostki paliwa w Gminie Besko w roku szkolnym 2019/2020	Dz.U.Woj.Podk.

VIII. Organizacje pozarządowe - NGO

Stowarzyszenia działają w oparciu o ustawę z dnia 7 kwietnia 1989 Prawo o stowarzyszeniach (t.j. Dz. U. z 2017r., poz. 210 z późn. zm.), podlegają również ustawie z 24 kwietnia 2003 o działalności pożytku publicznego i o wolontariacie (t.j. z 2018r. poz. 450 z późn. zm.). Ustawy te wprowadzają podstawowe definicje np. organizacji pozarządowej i wolontariatu oraz określają zasady współpracy z administracją publiczną.

Na terenie gminy Besko funkcjonuje 11 organizacji społecznych - 8 prowadzi działalność sformalizowaną i 3 działalność niesformalizowaną. Organizacje różnią się profilami działalności, realizują różne cele określone w swoich statutach, ale łączy je chęć stymulowania aktywności społecznej poprzez aktywizację i integrację społeczną. Kierują swoje działania w obszary kultury, sportu, rekreacji, kompleksowej poprawy funkcjonalności, estetyki i jakości przestrzeni publicznej, bezpieczeństwa publicznego, czego efektem jest podnoszenie i rozwijanie kapitału społecznego mieszkańców gminy Besko.

Gmina dostrzegając potencjał organizacji pozarządowych wspiera ich działalność w formie merytorycznego wspierania ich działalności, udostępniania obiektów gminnych do realizacji zadań publicznych i pomieszczeń na siedziby dla organizacji lub użyczenie sprzętu służącego do realizacji zadań statutowych organizacji oraz finansowania działań wynikających z realizacji ich celów statutowych w zakresie kultury, ochrony dóbr kultury, podtrzymywania i upowszechniania tradycji lokalnych i narodowych, nauki, edukacji, oświaty i wychowania, wspierania i upowszechniania kultury fizycznej, promocji i organizacji wolontariatu oraz poprawy bezpieczeństwa mieszkańców.

Realizując dyspozycje ustawy o działalności pożytku publicznego i wolontariacie Rada Gminy w Besku corocznie podejmuje Uchwałę w sprawie uchwalenia „Rocznego programu współpracy Gminy Besko z organizacjami pozarządowymi oraz podmiotami wymienionymi w art. 3 ust. 3 ustawy o działalności pożytku publicznego i wolontariacie”, która określa cele i sposób realizacji programu, jego zakres przedmiotowy, zasady i formy współpracy oraz priorytetowe zadania publiczne.

W 2019 roku pracownicy urzędu gminy udzielali pomocy różnym podmiotom w przygotowaniu wniosków oraz realizacji i rozliczeniu projektów, które uzyskały dofinansowanie. Pomoc dotyczyła m.in.: LKS „Przełom” Besko – Program Klub 2019 – 10 000 zł, Parafia rzymskokatolicka – ok. 7 000 zł (o dotację od konserwatora zabytków), OSP Besko – Fundusz Inicjatyw Obywatelskich – kwota około 50 000,00 zł, Szkolne Związki Sportowe – ok. 8 850 zł na instruktorów sportowych. Gmina finansowała również instruktora dla mażorettek (w ramach budżetu GOK). Utrzymywany jest stały kontakt ze stowarzyszeniem na rzecz osób z upośledzeniem umysłowym w Haczowie w zakresie organizacji na terenie gminy Besko nowoczesnego ośrodka wsparcia dla osób niepełnosprawnych.

Wspólnie z organizacjami realizowanie imprez środowiskowych takich jak: Wystawa Wielkanocna i Bożonarodzeniowa, Orszak Trzech Króli, Ferie w GOK, Majówka ortograficzna, gminne obchody Dnia Dziecka, Beska Sobótka nad Wisłokiem i Konkurs na

najpiękniejszy Wianek Świętojański, Wakacje z GOK-iem, Dni Gminy Besko, Święto Pieroga, Dożynki Gminne, Wyjazdy Kół Gospodyń na imprezy okolicznościowe, Gminny Dzień Seniora, Spotkanie z Mikołajem, Wigilia dla mieszkańców, Memoriał piłkarski im. Jana Macko, Memoriał szachowy im. Józefa Rybickiego, Turniej wiedzy pożarniczej dla uczniów szkoły w Besku oraz wiele innych.

W miarę potrzeb popularyzowano i promowano działania organizacji społecznych współpracujących z gminą poprzez zamieszczanie informacji, artykułów na stronie internetowej gminy, opracowywano zaproszenia, plakaty i materiały promocyjne w zakresie działań realizowanych wspólnie z organizacjami pozarządowymi.

Nieodpłatnie użyczano zainteresowanym organizacjom lokali na organizację imprez okolicznościowych oraz na prowadzenie działalności statutowej.

Ochotnicze Straże Pożarne

Zadania ochotniczych straży pożarnych wynikają z ustawy z dnia z dnia 24 sierpnia 1991 r. o ochronie przeciwpożarowej (t.j. Dz. U. z 2018 r., poz. 620, z późn. zm.). Ochotnicze straże pożarne (OSP) oprócz zadań z zakresu m.in. kultury, podtrzymywania i upowszechniania tradycji lokalnych i narodowych, nauki, edukacji, oświaty i wychowania przede wszystkim realizują zadania na rzecz ochrony ludności, ochrony przeciwpożarowej oraz ratownictwa. Podstawowymi celami i zadaniami ochotniczych straży pożarnych wynikającymi m.in. z ich statutów jest prowadzenie działalności mającej na celu zapobieganie pożarom, udział w akcjach ratowniczych przeprowadzanych w czasie pożarów oraz innych zdarzeń niebezpiecznych i klęsk, a także informowanie ludności i istniejących zagrożeniach. W związku z tym, że zaspokajanie zbiorowych potrzeb wspólnoty tj. spraw dotyczących porządku publicznego, bezpieczeństwa obywateli oraz ochrony przeciwpożarowej i przeciwpowodziowej, w tym wyposażenia i utrzymania gminnego magazynu przeciwpowodziowego należy do zadań własnych gminy, koszty wyposażenia, utrzymania, wyszkolenia, zapewnienia gotowości bojowej ochotniczych straży pożarnych ponosi gmina. Od 1995 roku w oparciu o przepisy ustawy o ochronie przeciwpożarowej zaczął funkcjonować w Polsce, zorganizowany przez Państwową Straż Pożarną, krajowy system ratowniczo-gaśniczy, którego podstawowym celem jest ochrona życia, zdrowia, mienia lub środowiska poprzez: walkę z pożarami i innymi klęskami żywiołowymi, ratownictwo techniczne, chemiczne a od 1997 roku również poprzez ratownictwo ekologiczne i medyczne. stanowiąc ważny element bezpieczeństwa państwa.

Strażacy na terenie gminy Besko działają w 3 jednostkach OSP w sołectwach: Besko, Mymoń i Poręby. Ich działania zapewniają bezpieczeństwo ponad 4 600 mieszkańców gminy oraz wspomagają działania Państwowej Straży Pożarnej w Sanoku w działaniach ratowniczo - gaśniczych oraz w zwalczaniu klęsk żywiołowych na terenie gminy, jak również poza nią. Zadania ratownicze w ramach krajowego systemu ratowniczo-gaśniczego na terenie Gminy realizuje 1 jednostka włączona do Krajowego Systemu Ratowniczo-Gaśniczego – OSP Besko. Jednostki w gminie łącznie dysponują 4 wozami bojowymi oraz specjalistycznym sprzętem ratowniczo - gaśniczym.

Liczba druhów mogących brać udział w działaniach bojowych wg stanu na dzień 31.12.2019 r. wynosi 50 osób.

Liczba wyjazdów do działań bojowych jednostek OSP z gminy Besko na koniec 2019 r. wyniosła 82, w tym działań 41 ratowniczych, 41 gospodarczych.

Na działalność Ochotniczych Straży Pożarnych w gminie Besko w 2019 roku wydatkowano ogółem **234 083,29 zł**. W ramach powyższych środków na bieżąco prowadzono remonty samochodów oraz budynków strażnic, finansowano zakup materiałów i wyposażenia OSP tj. paliwa do samochodów pożarniczych, zakup energii elektrycznej w budynkach remiz OSP, przeglądy techniczne samochodów pożarniczych, przeglądy urządzeń hydraulicznych, agregatów prądotwórczych, aparatów powietrznych, umowy zlecenia konserwatorów, badania lekarskie członków OSP, ubezpieczenie samochodów pożarniczych i strażaków i wiele innych.

Ludowe Kluby Sportowe

Gmina Besko na podstawie Uchwały Nr XII/81/2011 Rady Gminy Besko z dnia 28 grudnia 2011 w sprawie określenia warunków i trybu finansowania zadania własnego Gminy Besko w zakresie tworzenia warunków sprzyjających rozwojowi sportu udzieliła w 2019 roku dotacji dla LKS „Przełom” Besko w wysokości **99 850,00 zł**. Dotacja została wykorzystana na wynagrodzenia instruktorów, sędziów, przejazdy na zawody sportowe, zakup sprzętu sportowego, utrzymanie boisk a także na ubezpieczenia i badania lekarskie zawodników. Klub rozliczył się z otrzymanej dotacji. Ponadto w trybie poza konkursowym LKS zorganizował „VII MEMORIAŁ IM. JÓZEFA RYBICKIEGO – TURNIEJ SZACHOWY W BESKU” na, który otrzymał grant w wysokości 1 700,00 zł – środki rozliczono oraz „MEMORIAŁ IM. JANA MACKO – TURNIEJ PIŁKI NOŻNEJ W BESKU” na który otrzymał 1 500,00 zł – środki rozliczono.

IX. Realizacja Gminnych Programów Profilaktycznych.

Gminny Program Profilaktyki i Rozwiązywania Problemów Alkoholowych Gminy Besko

Ustawa z dnia 26 października 1982 r. o wychowaniu w trzeźwości i przeciwdziałaniu alkoholizmowi nakłada na gminę obowiązek podejmowania działań zmierzających do ograniczenia spożycia napojów alkoholowych, inicjowania i wspierania przedsięwzięć mających na celu zmianę obyczajów w zakresie sposobu spożycia tych napojów, przeciwdziałania powstawaniu i usuwaniu następstw nadużywania alkoholu, oddziaływania na osoby nadużywające alkoholu oraz udzielania pomocy ich rodzinom.

Realizacja tych zadań odbywa się na podstawie Gminnego Programu Profilaktyki i Rozwiązywania Problemów Alkoholowych i Narkomanii na rok 2019 uchwalanego przez Radę Gminy Besko uchwałą Nr VII/54/2019. Program ten stanowi integralną część Strategia Rozwiązywania Problemów Społecznych Gminy Besko do roku 2024 oraz uwzględnia cele operacyjne dotyczące profilaktyki i rozwiązywania problemów alkoholowych, określone w Narodowym Programie Zdrowia na lata 2016 – 2020 (Dz. U. z 2016 r. poz. 1492).

Źródłem pozyskania środków finansowych na realizację wyszczególnionych zadań własnych jest to tzw. fundusz alkoholowy, czyli dochód gminy pochodzący z opłat za korzystanie z zezwoleń na detaliczną sprzedaż napojów alkoholowych.

Organizowano i dofinansowano różne formy spędzania wolnego czasu połączone z profilaktyką m.in. wycieczki, konkursy promujące zdrowy styl życia, propagujące właściwe wzorce zachowań. Ponadto rozpowszechniane były wśród dzieci, młodzieży i dorosłych materiały edukacyjne, profilaktyczne – czasopisma, broszury, plakaty, ulotki itp.

Sfinansowano spektakle profilaktyczne oraz zajęcia edukacyjne i sportowe dla uczniów. Sfinansowano wypoczynek letni dla 12 dzieci z terenu Gminy Besko. W 2019 roku kontynuowane było specjalistyczne poradnictwo dla osób z problemem alkoholowym. Punkt poradnictwa czynny jest w każdy czwartek w godz. od 15.00 do 18.00.

Gminna Komisja Rozwiązywania Problemów Alkoholowych

Gminna Komisja Rozwiązywania Problemów Alkoholowych w Besku działa w oparciu o przepis art. 4¹ ust. 3 ustawy z dnia 26 października 1982 r. o wychowaniu w trzeźwości i przeciwdziałaniu alkoholizmowi (t.j. Dz.U. z 2018 r. poz. 2137 ze zm.).

Podstawowym zadaniem Komisji jest podejmowanie działań zmierzających do ograniczenia spożywania napojów alkoholowych, zmiany struktury ich spożywania, zapobieganie powstawaniu nowych problemów alkoholowych oraz zwiększenie zdolności do radzenia sobie z istniejącymi problemami alkoholowymi. Komisja zajmuje się wspieraniem osób uzależnionych i ich rodzin, kształtowaniem zdrowego stylu życia oraz pomaga rodzinom w trudnych sytuacjach życiowych.

Komisja realizuje zadania:

- 1) inicjowanie działań w zakresie realizacji zadań własnych gminy związanych z profilaktyką i rozwiązywaniem problemów alkoholowych,
- 2) podejmowanie czynności zmierzających do orzeczenia o zastosowaniu wobec osoby uzależnionej od alkoholu obowiązku poddania się leczeniu w zakładzie leczenia odwykowego. W 2019 roku Komisja prowadziła 19 spraw związanych ze skierowaniem osób na leczenie odwykowe.
- 3) opiniowanie wniosków o wydanie zezwoleń na sprzedaż i podawanie napojów alkoholowych pod względem lokalizacji punktów sprzedaży z uchwałami Rady Gminy.

- 4) podejmowanie interwencji w sprawach przemocy w rodzinie poprzez udział w pracach Zespołu Interdyscyplinarnego ds. Przeciwdziałania Przemocy w Rodzinie oraz grupach roboczych oraz zakładanie Niebieskiej Karty. Członkowie Gminnej Komisji brali udział w pracach grup roboczych oraz pracach Zespołu Interdyscyplinarnego d.s przemocy w rodzinie
- 5) udział członków komisji przy współudziale policji w kontrolach punktów sprzedaży napojów alkoholowych.

Środki na finansowanie działań z zakresu profilaktyki i rozwiązywania problemów alkoholowych pochodziły w kwocie **67 666,00 zł** z wpłat uzyskanych przez gminę z tytułu rocznych opłat za korzystanie z zezwoleń na sprzedaż napojów alkoholowych oraz zezwoleń na sprzedaż napojów alkoholowych wydanym przedsiębiorcom. Łączną kwota środków finansowych faktycznie poniesionych na realizację Gminnego Programu Profilaktyki i Rozwiązywania Problemów Alkoholowych i Narkomanii na 2019 r. wyniosła **83 101,00 zł**

Gminny Program Przeciwdziałania Narkomanii Gminy Besko

Gminny program przeciwdziałania narkomanii został opracowany w oparciu o ustawę z dnia 29 lipca 2005 r. o przeciwdziałaniu narkomanii (Dz. U. z 2018 r. poz. 1030 t.j. ze zm.).

Przeciwdziałanie narkomanii należy do zadań własnych gminy i obejmuje:

1. zwiększanie dostępności pomocy terapeutycznej i rehabilitacyjnej dla osób uzależnionych i osób zagrożonych uzależnieniem;
2. udzielanie rodzinom, w których występują problemy narkomanii, pomocy psychospołecznej i prawnej;
3. prowadzenie profilaktycznej działalności informacyjnej, edukacyjnej oraz szkoleniowej w zakresie rozwiązywania problemów narkomanii, w szczególności dla dzieci i młodzieży, w tym prowadzenie zajęć sportowo-rekreacyjnych dla uczniów, a także działań na rzecz dożywiania dzieci uczestniczących w pozalekcyjnych programach opiekuńczo-wychowawczych i socjoterapeutycznych;
4. wspomaganie działań instytucji, organizacji pozarządowych i osób fizycznych służących rozwiązywaniu problemów narkomanii;
5. pomoc społeczną osobom uzależnionym i rodzinom osób uzależnionych dotkniętym ubóstwem i wykluczeniem społecznym i integrowanie ze środowiskiem lokalnym tych osób z wykorzystaniem pracy socjalnej i kontraktu socjalnego.

Gminny Program Przeciwdziałania Narkomanii tworzony jest przy współpracy z Gminną Komisją Rozwiązywania Problemów Alkoholowych. Jego wytyczne są spójne z postanowieniami Narodowego Programu Zdrowia na lata 2016-2020 oraz Strategia Rozwiązywania Problemów Społecznych Gminy Besko do roku 2024.

Podstawowym celem Gminnego Programu Przeciwdziałania Narkomanii jest ograniczenie dostępności używania narkotyków oraz związanych z tym problemów, a także podniesienie świadomości mieszkańców Gminy Besko na temat zagrożeń wynikających z używania substancji psychoaktywnych

Źródłem finansowania zadań Programu są środki finansowe budżetu Gminy Besko pochodzące z opłat wnoszonych przez przedsiębiorców za korzystanie z zezwoleń na sprzedaż napojów alkoholowych.

X. Zagospodarowanie przestrzenne i mienie gminne.

Gmina Besko nie posiada obowiązujących miejscowych planów zagospodarowania przestrzennego.

Ostatnia ocena aktualności miejscowych planów dokonana była w październiku 2006r.

Przeznaczanie gruntów pod zabudowę w gminie Besko odbywa się na podstawie uzyskanych prawomocnych decyzji o ustaleniu lokalizacji inwestycji celu publicznego oraz decyzji o warunkach zabudowy i zagospodarowania terenu.

Gmina Besko przystąpiła do opracowania miejscowych planów zagospodarowania przestrzennego, które jest zlecone jednostce wykonawstwa urbanistycznego.

Mienie komunalne

WYKAZ GRUNTÓW SKOMUNALIZOWANYCH - WYDANE DECYZJE KOMUNALIZACYJNE - STAN NA DZIEŃ 31.12.2019r.

LP	WIEŚ	POWIERZCHNIA GRUNTÓW SKOMUNALIZOWANYCH W HA					
		GR.ROLNE	NIER.ZABUDO WANE	NIER.NIEZABUD OWANE	DROGI	ROWY	RAZEM
1.	Besko	55,8713	4,0200	11,6600	47,3198	20,6840	139,5551
2.	Mymoń	0,0300	0,1100	0,0385	2,6547	-	2,8332
	RAZEM	55,9013	4,1300	11,6985	49,9745	20,6840	142,3883

WYKAZ GRUNTÓW KOMUNALNYCH NABYTYCH W DRODZE UMÓW NOTARIALNYCH - STAN NA DZIEŃ 31.12.2019r.

LP	WIEŚ	POWIERZCHNIA GRUNTÓW KOMUNALNYCH W HA NABYTYCH W DRODZE UMÓW NOTARIALNYCH ORAZ W OPARCIU O PRZEPISY USTAWY O GOSPODARCE NIERUCHOMOŚCIAMI				
		GR. ROLNE	NIER.ZAB UDOWANE	NIER.NIEZAB UDOWANE	DROGI	RAZEM
1.	BESKO	40,4534	0,5974	0,1853	0,8142	42,0503
2.	MYMON	0,3081	0,3400	0,1500	0,5358	1,3339
	RAZEM	40,7615	0,9374	0,3353	1,3500	43,3842

MIENIE GMINY BESKO OGÓLEM

LP	WIEŚ	POWIERZCHNIA GRUNTÓW KOMUNALNYCH W HA					
		GR. ROLNE	NIER.ZABUDOWANE I NIEZABUDOWANE.	LASY	DROGI	ROWY	RAZEM
1.	BESKO	63,3538	9,5652	0,8317	49,9003	24,6313	148,2823
2.	MYMOŃ	0,6077	0,2454	4,3516	5,7543	-	10,9590
	RAZEM	63,9615	9,8106	5,1833	55,6546	24,6313	159,2413

Gmina Besko jest właścicielem gruntów o łącznej powierzchni 159,24 ha stanowiących: grunty rolne 63,96 ha, nieruchomości zabudowane i niezabudowane 9,81 ha w tym prawo użytkowania wieczystego działek o łącznej powierzchni 0,11 ha, figurujące w ewidencji gruntów, budynków i lokali jako tereny przemysłowe a stanowiące drogę dojazdową wewnętrzną, lasy 5,18 ha, drogi 55,65 ha i rowy 24,63 ha.

Grunty rolne o powierzchni 38,77 ha oddano w dzierżawę na cele rolnicze dla osób fizycznych zaś grunty o powierzchni 0,1889 ha wydzierżawiono na cele nierolnicze. W najem oddano 11 lokali oraz 4 wiaty handlowe.

W skład majątku komunalnego wchodzi środki trwałe jakimi są budynki i budowle inżynierii lądowej:

1. Miejscowość Besko :

- Budynek administracyjny Urzędu Gminy z placem przy Urzędzie oraz monitoringiem
- Instalacja fotowoltaiczna na dachu Urzędu Gminy
- Budynek Urzędu Gminy (stary)
- Dom Ludowy wraz z parkingiem
- Dom Kultury wraz z placem parkingowym
- Park wraz z oświetleniem
- Remiza OSP
- Amfiteatr przy remizie OSP
- Magazyn przeciwpowodziowy wraz z ogrodzeniem
- Budynek „Rożno”
- Budynek Ośrodka Zdrowia z zapleczem rehabilitacyjnym i ogrodzeniem
- Budynek Kółka Rolniczego
- Budynek Przedszkola
- Budynek Szkoły Podstawowej w Besku z salą gimnastyczną i łącznikiem wraz z kotłownią gazową
- Boisko sportowe wielofunkcyjne wraz z ogrodzeniem - przy Zespole Szkół
- Kompleks lekkoatletyczny przy szkole w Besku
- Parking przy Zespole Szkół w Besku
- Budynek garażowo-magazynowy na działce nr 2699/67 przy ul. Ogrodowej
- Zabytkowa oficyna dworska w Besku
- Zabytkowy spichlerz podworski wraz z wyposażeniem
- 3 place zabaw
- Budynek hali sportowej z zapleczem socjalnym

- Pozostałe obiekty sportowe:
 - stadion sportowy wraz z oświetleniem
 - trybuny
 - zadaszania 2 szt. boksów stadionowych
 - instalacja alarmowa stadionu
 - system monitoringu stadionu
 - stadion treningowy
 - siłownia plenerowa
 - kort tenisowy
 - boisko sportowe na przy ul. Hrabeńskiej
 - Witacze
 - Kwadrat pokoleń
 - Sztuczna plaża nad Wisłokiem
 - Ławka Niepodległości
 - Budynek administracyjno-techniczny ZGK
 - Instalacja fotowoltaiczna ZGK
 - Dwie pompy ciepła w kaskadzie
 - Pompa ciepła w budynku socjalnym ZGK
 - Kontenery
 - Oczyszczalnia ścieków wraz z ogrodzeniem terenu
 - Sieć wodociągowa
 - Sieć kanalizacji sanitarnej w miejscowości Besko
 - Magistrala wodociągowa Sieniawa–Brzozów
 - Sieć kanalizacji sanitarnej w Mymoniu i Porębach
 - Punkt Selektywnej Zbiórki Odpadów Komunalnych - PSZOK
 - Kontener biurowy z aneksem sanitarnym
 - 9 wiat przystankowych
 - Chodnik do przejścia dla pieszych przy ul. Podkarpackiej
 - Chodniki i parkingi, zjazdy publiczne z drogi krajowej
 - Kładka dla pieszych
 - Rurociąg kablowy, linia światłowodowa i system bezprzewodowej sieci szerokopasmowej
2. *Miejscowość Mymoń :*
- Dom Strażaka wraz ze świetlicą młodzieżową
 - Budynek Szkoły Podstawowej z placem zabaw
 - Plac rekreacyjny przy skrzyżowaniu oraz obelisk z piaskowca
 - Siłownia plenerowa
3. *Sołectwo Besko-Poręby :*
- Dom Ludowy
 - Remiza Strażacka wraz z ogrodzeniem
 - Świetlica środowiskowa
 - Boisko sportowe i plac zabaw

Wartość majątku Gminy Besko stanowi również wykonane oświetlenie uliczne niżej wyszczególnionych ulic:

Besko:

Wolska, Długa, Ogrodowa, Nadwisłocze, Kolejowa, Podkarpacka, Starowiejska, Hrabeńska, Błonie, Górską, Południowa, Przelotowa, Owocowa, Ogrodowa, Nadbrzeżna, Traninowa, Dworska, Zapowiedzka, Cegielniana, Rymanowska, Kościelna, Zielona.

Mymoń:

Olza, Osiedlowa, Szkolna, Zamczyska, Leśna.

Majątek Gminy to również drogi gminne, które w wyniku przebudowy i modernizacji stały się budowlami inżynierii lądowej i posiadają status publicznej gminnej drogi.

Są to ulice :

Besko:

Agrestowa, Bieszczadzka, Błonie, Bukowa, Brzozowa, Cegielniana, Cicha, Długa, Dworska, Górską, Jaśminowa, Jesionowa, Kalinowa, Klonowa, Kolejowa, Kościelna, Krótka, Leśna, Lipowa, Łąkowa, Morelowa, Nadrzeczna, Nadwisłocze, Nowa, Ogrodowa, Orzechowa, Osiedlowa, Owocowa, Parkowa, Podgórska, Polna, Południowa, Północna, Poprzeczna, Przelotowa, Przytorze, Sadowa, Skałki, Słoneczna, Spacerowa, Świerkowa, Tarninowa, Wiosenna, Wiśniowa, Wolska, Zapowiedzka, Zielona oraz drogi gminne nie stanowiące ulic: droga przy stadionie, droga do oczyszczalni, droga boczna od ul. Wiejskiej, drogi boczne od ul. Kolejowej, drogi boczne do ul. Podkarpackiej, drogi boczne od ul. Starowiejskiej, drogi boczne od ul. Słonecznej, droga gminna - Łazy, droga wzdłuż wału, droga boczna od ul. Zapowiedzkiej,

Mymoń:

Leśna, Olza, Osiedlowa, Szkolna, Za Grodziskiem, Zamczyska oraz drogi gminne, nie stanowiące ulic: drogi boczne od ul. Leśnej.

Gmina Besko nie posiada w swoim zasobie lokali mieszkalnych.

XI. Ochrona zabytków.

Program opieki nad zabytkami Gminy Besko

Na obszarze Gminy Besko znajduje się 31 obiektów oraz 37 stanowisk archeologicznych wpisanych do Gminnej Ewidencji Zabytków, przyjętych Zarządzeniem Nr 120.18.2017 Wójta Gminy Besko z dnia 18 lipca 2017r. 14 obiektów oraz 5 stanowisk archeologicznych ujętych w gminnej ewidencji zabytków wpisanych jest do rejestru zabytków województwa podkarpackiego.

Zgodnie z ustawą z dnia 23 lipca 2003 roku o ochronie zabytków i opiece nad zabytkami (t.j. Dz. U. z 2017 r. poz. 2187 z późn. zm.), Gmina Besko posiada opracowany "Gminnym Program Opieki Nad Zabytkami Gminy Besko na lata 2017 - 2020" sporządzony w marcu 2017 r. który został przyjęty Uchwałą nr XXVI/207/2017 Rady Gminy Besko z dnia 28 sierpnia 2017r. w sprawie przyjęcia „Gminnego Programu Opieki nad Zabytkami Gminy Besko na lata 2017-2020”. Tekst uchwały został ogłoszony w Dzienniku Urzędowym Województwa Podkarpackiego w dniu 9 września 2017r. pod poz. 2971.

Rejestr zabytków dla zabytków znajdujących się na terenie województwa podkarpackiego prowadzony jest przez Podkarpackiego Wojewódzkiego Konserwatora Zabytków w Przemyślu. Dla Gminy Besko właściwym terenowo oddziałem Wojewódzkiego Urzędu Ochrony Zabytków jest Delegatura w Krośnie.

Zgodnie z zapisami ustawy o ochronie i opiece nad zabytkami, wszelkie działania prowadzone w obrębie obiektów zabytkowych oraz w ich otoczeniu wymagają stosownej decyzji Wojewódzkiego Konserwatora Zabytków. Powyższe uwarunkowanie powinno być uwzględniane we wszelkich decyzjach i dokumentach planistycznych wydawanych na poziomie gminy.

Zakłada się, że zadania określone w "Gminnym Programie Opieki Nad Zabytkami Gminy Besko na lata 2017 - 2020" będą realizowane w wyniku następujących działań:

1. Wspólne działania władz gminy Besko z Podkarpackim Wojewódzkim Konserwatorem Zabytków oraz z właścicielami i użytkownikami obiektów zabytkowych, przedstawicielami Kościołów, organizacjami pozarządowymi i stowarzyszeniami regionalnymi, ośrodkami naukowymi.

2. Działania własne władz samorządowych:

- a. prawne – np. uchwalanie miejscowych planów zagospodarowania przestrzennego, wnioskowanie o wpis do rejestru zabytków obiektów, które powinny być objęte ochroną konserwatorską;
- b. finansowe – należyte utrzymywanie, wykonanie remontów i prac konserwatorskich przy obiektach zabytkowych będących własnością gminy oraz dotacje, system ulg finansowych, nagrody, zachęty dla właścicieli i użytkowników obiektów zabytkowych;
- c. programowe – realizacja projektów i programów regionalnych;
- d. inne – działania stymulujące, promocyjne, edukacyjne itp.

3. Działania w ramach programów dofinansowywanych z funduszy Unii Europejskiej.

Podjęte działania przez Gminę w formie pozyskania środków unijnych, dofinansowań oraz informacji na temat obiektów zabytkowych przyczyniły się do poprawy ich stanu.

Działania związane z opieką nad zabytkami oraz ochroną krajobrazu kulturowego gminy Besko w ramach przyjętego programu i działań własnych to:

- podejmowanie starań o uzyskanie środków zewnętrznych na rewaloryzację zabytków stanowiących własność gminy,
- podejmowanie działań zwiększających atrakcyjność zabytków gminy Besko (tworzenie i wspieranie inicjatyw mających na celu popularyzowanie wiedzy o historii i zabytkach regionu poprzez wydawnictwa popularnonaukowe),
- zahamowanie procesów degradacji zabytków i doprowadzenie do poprawy stanu ich zachowania, prowadzenie monitoringu i cyklicznej weryfikacji zasobów gminnej ewidencji zabytków (na bieżąco prowadzenie przeglądu zasobów wpisanych do gminnej ewidencji zabytków, prowadzenie prac remontowo – konserwatorskich przy obiektach zabytkowych stanowiących własność gminy, na bieżąco trwają prace porządkowe przy zabytkowych obiektach),
- edukacja i popularyzacja wiedzy o regionalnym dziedzictwie kulturowym gminy Besko (organizowanie spotkań i innych działań edukacyjnych związanych z ochroną dziedzictwa kulturowego, utworzenie komputerowej bazy zabytków figurujących w gminnej ewidencji zabytków i umieszczenie jej na stronach internetowych Urzędu Gminy Besko),
- wspieranie i współpraca ze stowarzyszeniami lokalnymi (np. koła gospodyń wiejskich), mającymi na celu zachowanie tradycji i kultury regionu,
- organizacja szkoleń dla pracowników gminy odpowiedzialnych za opiekę i ochronę dziedzictwa kulturowego.

Gminna Ewidencja Zabytków

Na niewielkim terenie gminy Besko zlokalizowanych jest stosunkowo dużo zabytków nieruchomych, do których należą budowle o charakterze sakralnym, zabudowanie dworskie, park a nadto cmentarze wyznaniowe. Grupę zabytków sakralnych tworzy zespół dawnego kościoła parafialnego pw. Podwyższenia Krzyża Świętego w Besku, w skład którego wchodzi kościół, dzwonnica, lamus i ogrodzenie oraz zabudowania sióstr Felicjanek w Besku, obejmujące dom zakonny i ochronkę a ponadto brama cmentarna przy rzymskokatolickim cmentarzu parafialnym w Besku.

Architektura o charakterze świeckim z terenu gminy Besko to przede wszystkim zabudowania w założeniu dworsko-parkowym w Besku, obejmującym spichlerz dworski, oficynę i mur ogrodzeniowy. Budownictwo świeckie prezentuje ponadto tartak wodny w Besku oraz dawny zajazd usytuowany na skraju Beska.

Do najcenniejszych zabytków z terenu gminy Besko wpisanych do rejestru zabytków województwa podkarpackiego należą: dawny kościół parafialny pw. Podwyższenia Krzyża Świętego zbudowany w 1755 roku i przebudowany w 1930 roku – styl barokowy; dzwonnica przy dawnym kościele parafialnym pw. Podwyższenia Krzyża Świętego z 1841 roku – styl klasycyzujący; dom zakonny sióstr Felicjanek z 1883 roku – styl neorenesansowy; ochronka

przy domu zakonnym sióstr Felicjanek z 1936 roku – styl modernistyczny; oficyna w zespole dworsko-parkowym, ok. poł. XIX w. – styl klasycyzujący; spichlerz w zespole dworsko-parkowym, koniec XIX w. – styl klasycyzujący; mur ogrodzeniowy zespołu dworsko-parkowego, ok. poł. XIX w. – styl klasycyzujący; kapliczka z zegarem w ogrodzeniu zespołu dworsko-parkowego, 2 poł. XIX w. – styl ludowy; park w zespole dworsko-parkowym, pocz. XIX w. – styl angielski; dawny zajazd, przełom XVIII i XIX w. – styl klasycyzujący; tartak wodny oraz warsztat przy tartaku wodnym, lata 80-te XIX wieku przebudowane: 1908, 1935 i 1927 – styl klasycyzujący; tartak wodny – kanały, lata 80-te XIX wieku – styl klasycyzujący.

W gminie Besko posiadamy również zabytki ruchome. Jest to wyposażenie i wystrój malarski wnętrza dawnego kościoła parafialnego pw. Podwyższenia Krzyża Świętego w Besko a także kapliczki przydrożne oraz nagrobki zlokalizowane na terenie cmentarzy.

Na terenie gminy zewidencjonowano 39 stanowisk archeologicznych. Większość z odkrytych stanowisk archeologicznych, została skutecznie wydatowana na konkretną epokę dziejów człowieka. Część stanowisk uzyskała ogólniejsze datowanie na „pradzieje”. Dokładna lokalizacja stanowisk określona została na kartach gminnej ewidencji zabytków.

Do chwili obecnej z terenu gminy Besko wykopaliskowo badane było jedynie stanowisko archeologiczne nr 1 AZP 113-76/15 (lp. 28) w Mymoni. Uchwycono wówczas pozostałości osadnictwa z epoki brązu i okresu halsztackiego a także wczesnego i późnego średniowiecza.

W przyszłości należy podjąć starania, aby badaniami wykopaliskowymi objąć najcenniejsze wielokulturowe osady zarejestrowane na terenie gminy.

Obiekty wpisane do Gminnej Ewidencji Zabytków stanowią istotne znaczenie dla gminy Besko. Są to zarówno zabytki architektoniczne jak i park podworski oraz zabytki archeologiczne. Stan ich zachowania jest dobry.

Rejestr zabytków nieruchomych.

Miejscowość	Obiekt	Czas powstania i styl	Numer rejestru i data decyzji
B E S K O	dawny kościół parafialny pw. Podwyższenia Krzyża Świętego	zbudowany w 1755 roku i przebudowany w 1930 roku; styl barokowy	A-71 z 27.11.1952 r.
B E S K O	dzwonnica przy dawnym kościele parafialnym pw. Podwyższenia Krzyża Świętego	1841 rok; styl klasycyzujący	A-71 z 27.11.1952 r.
B E S K O	dom zakonny sióstr Felicjanek	1883 roku;	A-115 z 19.02.1988 r.

		styl neorenesansowy	
B E S K O	ochronka przy domu zakonnym sióstr Felicjanek	1936 rok; styl modernistyczny	A-115 z 19.02.1988 r.
B E S K O	oficyna w zespole dworsko-parkowym	ok. poł. XIX w.; styl klasycyzujący	A-102 z 02.10.1986 r.
B E S K O	spichlerz w zespole dworsko-parkowym	koniec XIX w.; styl klasycyzujący	A-102 z 02.10.1986 r.
B E S K O	mur ogrodzeniowy zespołu dworsko-parkowego	ok. poł. XIX w.; styl klasycyzujący	A-102 z 02.10.1986 r.
B E S K O	kapliczka z zegarem w ogrodzeniu zespołu dworsko-parkowego	2 poł. XIX w.; styl ludowy	A-102 z 02.10.1986 r.
B E S K O	park w zespole dworsko-parkowym	pocz. XIX w.; styl angielski	A-102 z 02.10.1986 r.
B E S K O	dawny zajazd	przełom XVIII i XIX w.; styl klasycyzujący	A-274 z 08.05.1960 r.
B E S K O	tartak wodny	lata 80-te XIX wieku przebudowany: 1908, 1935 i 1927 styl klasycyzujący	A-1453 z 28.02.2017r.
B E S K O	tartak wodny – kanały	lata 80-te XIX wieku styl klasycyzujący	A-1453 z 28.02.2017r.
B E S K O	tartak – kanał młynówki z jazem	lata 80-te XIX wieku styl klasycyzujący	A-1453 z 28.02.2017r.
B E S K O	warsztat przy tartaku wodnym	lata 80-te XIX wieku przebudowany: 1908, 1935 i 1927 styl klasycyzujący	A-1453 z 28.02.2017r.

Rejestr zabytków archeologicznych.

miejsowość	obiekt	datowanie	nr rejestru i data decyzji
B E S K O	st. nr 7; osada; AZP 112-75/13	okres rzymski	A-76 z 04.02.1992 r.
B E S K O	st. nr 2; osada; AZP 112-75/8	okres brązu, późny okres rzymski, okres prahistoryczny	A-75 z 04.02.1992 r.
B E S K O	st. nr 3; osada; AZP 112-75/9	okres rzymski	A-74 z 04.02.1992 r.
B E S K O	st. nr 5; osada; AZP 112-75/11	okres brązu, późny okres rzymski, okres prahistoryczny	A-73 z 04.02.1992 r.
M Y M O Ń	st. nr 1; grodzisko; cypel „Zamczysko”; AZP 113-76/15	wczesne średniowiecze	A-482 z 08.09.1969 r. (A-a 20/1990)

XII. Opieka nad zwierzętami bezdomnymi

Uchwałą NR VI/50/2019 RADY GMINY BESKO z dnia 22 lutego 2019 roku został przyjęty Program Opieki nad zwierzętami bezdomnymi oraz zapobiegania bezdomności zwierząt na terenie Gminy Besko w 2019 roku.

Gmina Besko na 2019 roku miała podpisaną umowę z Panią Agnieszką Narożnowską prowadząca działalność pn. Usługi Techniczno –Weterynaryjne „Arka-vet” 37-700 Przemyśl ul. Sybiraków34/1 na świadczenie usług weterynaryjnych i schroniskowych dla zwierząt bezdomnych, w zakresie której było również wyłapywanie zwierząt, przewiezienie wyłapanych odpowiednim środkiem transportu do schroniska, lub miejsca czasowego przetrzymywania, całodobowej opieki weterynaryjnej w nagłych przypadkach w tym wypadkach komunikacyjnych.

XIII. Ochrona środowiska i gospodarka odpadami.

Rejestr działalności regulowanej

System Gospodarowania odpadami komunalnymi

Gmina Besko wprowadziła od 1 lipca 2013 r. nowy system gospodarki odpadami komunalnymi, którym objęła nieruchomości zamieszkałe i niezamieszkałe.

Obecnie mieszkańcy płacą Gminie tzw. „podatek śmieciowy”, natomiast Gmina gospodaruje środkami z pobieranych od mieszkańców opłat za odpady, egzekwując jednocześnie od wybranej w drodze przetargu firmy odpowiednią jakość usług.

W celu realizacji zapisów Ustawy o utrzymaniu czystości i porządku w gminach, a tym samym wprowadzenia nowego systemu gospodarki odpadami komunalnymi - Rada Gminy Besko podjęła stosowne uchwały:

- Nr XXV/176/2013 z dnia 29 stycznia 2013 r. w sprawie uchwalenia Regulaminu utrzymania czystości i porządku na terenie Gminy Besko,
zmiana: Nr XXVIII/192/2013 z dnia 8 kwietnia 2013 r., Nr XVII/124/2016 z dnia 12 lipca 2016 r., XXV/200/2017 z dnia 14 czerwca 2017 r.,
- Nr XXVIII/193/2013 z dnia 8 kwietnia 2013 r. w sprawie odbierania odpadów komunalnych od właścicieli nieruchomości, na których nie zamieszkują mieszkańcy, a powstają odpady komunalne,
zmiana: XVII/126/2016 z dnia 12 lipca 2016 r.,
- Nr XXIV/165/2012 z dnia 28 grudnia 2012 r. w sprawie wyboru metody ustalenia opłaty za gospodarowanie odpadami komunalnymi oraz ustalenie stawki tej opłaty,
- Nr XXVIII/194/2013 z dnia 08 kwietnia 2013 r. w sprawie metody ustalenia opłaty za gospodarowanie odpadami komunalnymi na terenach niezamieszkałych oraz ustalenie stawki tej opłaty,
zmiana: Nr XXXVII/264/2013 z dnia 6 grudnia 2013 r., Nr XXXVIII/272/2013 z dnia 30 grudnia 2013 r. Nr II/10/2014 z dnia 12 grudnia 2014 r., Nr III/17/2014 z dnia 30 grudnia 2014 r., XVII/127/2016 z dnia 12 lipca 2016 r., XX/147/2016 z dnia 29 grudnia 2016 r., XXIX/228/2017 z dnia 4 grudnia 2017 r.,
- Nr II/13/2018 z dnia 26 listopada 2018 r. w sprawie wyboru metody ustalenia opłaty za gospodarowanie odpadami komunalnymi, ustalenia stawki za pojemnik o określonej pojemności,
zmiana: Nr IX/84/2019 z dnia 25 czerwca 2019 r.,
- Nr XXIV/166/2012 z dnia 28 grudnia 2012 r. w sprawie terminu, częstotliwości i trybu uiszczania opłaty za gospodarowanie odpadami komunalnymi przez właścicieli nieruchomości zamieszkałych, położonych na terenie Gminy Besko,
zmiana: Nr XVII/125/2016 z dnia 12 lipca 2016 r.,
- Nr XXVIII/195/2013 z dnia 8 kwietnia 2013 r. w sprawie terminu, częstotliwości i trybu uiszczania opłaty za gospodarowanie odpadami komunalnymi przez właścicieli nieruchomości niezamieszkałych, położonych na terenie Gminy Besko,
zmiana: Nr XVII/125/2016 z dnia 12 lipca 2016 r.,
- Nr XXIV/167/2012 z dnia 28 grudnia 2012 r. w sprawie ustalenia wzoru deklaracji o wysokości opłaty za gospodarowanie odpadami komunalnymi składanej przez właścicieli nieruchomości zamieszkałych, położonych na terenie Gminy Besko,
zmiana: Nr XVII/129/2016 z dnia 12 lipca 2016 r.,
- Nr XXVIII/196/2013 z dnia 8 kwietnia 2013 r. w sprawie określenia wzoru deklaracji o wysokości opłaty za gospodarowanie odpadami komunalnymi składanej przez właściciela nieruchomości niezamieszkałych, położonych na terenie Gminy Besko,
zmiana: Nr XVII/129/2016 z dnia 12 lipca 2016 r.,
- Nr XXIV/168/2012 z dnia 28 grudnia 2012 r. w sprawie szczegółowego sposobu i zakresu świadczenia usług w zakresie odbierania odpadów komunalnych od właścicieli nieruchomości zamieszkałych i zagospodarowania tych odpadów,

- Nr XXVIII/197/2013 z dnia 8 kwietnia 2013 r. w sprawie szczegółowego sposobu i zakresu świadczenia usług w zakresie odbierania odpadów komunalnych od właścicieli nieruchomości i zagospodarowania tych odpadów,
zmiana: XXXVIII/270/13 z dnia 30 grudnia 2013r., Nr XVII/128/2016 z dnia 12 lipca 2016 r., Nr XXV/201/2017 z dnia 14 czerwca 2017 r., Nr XXVII/216/2017 z dnia 30 października 2017 r.,
- Nr XXXIX/281/2014 z dnia 31 stycznia 2014 r. w sprawie rodzajów dodatkowych usług świadczonych przez gminę w zakresie odbierania odpadów komunalnych od właścicieli nieruchomości i zagospodarowania tych odpadów oraz wysokości cen za te usługi,
zmiana: Nr XXV/202/2017 z dnia 14 czerwca 2017 r.,

Odpady komunalne z terenu gminy odbierane są w postaci zmieszanej i selektywnej w systemie workowym. Zgodnie z Regulaminem utrzymania czystości i porządku w Gminie Besko, na terenie gminy prowadzona jest selektywna zbiórka następujących frakcji odpadów komunalnych w workach następujących kolorach:

- a) worek koloru zielonego oznaczonego napisem „SZKŁO” – odpady ze szkła, w tym odpady opakowaniowe ze szkła,
- b) worek koloru żółtego oznaczonego napisem „TWORZYWA SZTUCZNE, METALE” – odpady tworzyw sztucznych, w tym odpady opakowaniowe tworzyw sztucznych, oraz odpady opakowaniowe wielomateriałowe, odpady z metali, w tym odpady opakowaniowe z metali,
- c) worek koloru niebieskiego oznaczonego napisem „PAPIER” - odpady z papieru, w tym tektury, odpady opakowaniowe z papieru i odpady opakowaniowe z tektury,
- d) worek koloru brązowego oznaczonego napisem „BIO” – odpady ulegające biodegradacji (skoszona trawa, liście, gałęzie)
- e) worek koloru czarnego – odpady niesegregowane (zmieszane).

Niesegregowane zmieszane odpady komunalne gromadzone są w workach w kolorze czarnym o pojemności 80 l lub 120 l.

Z terenu nieruchomości zamieszkałych i niezamieszkałych odbierane są:

- a) odpady ze szkła, w tym odpady opakowaniowe ze szkła,
- b) odpady z papieru, w tym tektury, odpady opakowaniowe z papieru i odpady opakowaniowe z tektury
- c) odpady z metali, w tym odpady opakowaniowe z metali,
- d) odpady tworzyw sztucznych, w tym odpady opakowaniowe tworzyw sztucznych, oraz odpady opakowaniowe wielomateriałowe,
- e) odpady ulegające biodegradacji,

Ustalono następującą częstotliwość odbierania odpadów komunalnych:

- a) odpady komunalne niesegregowane (zmieszane) – dwa razy w miesiącu,
- b) selektywnie zebrane odpady opakowaniowe – jeden raz w miesiącu,
- c) odpady ulegające biodegradacji – co dwa tygodnie.

Zebrane odpady komunalne przekazywane są przedsiębiorcy w oznakowanych workach, które właściciele nieruchomości zamieszkałych i niezamieszkałych winni zamknąć i oznakować nadrukiem zawierającym kod kreskowy identyfikujący właściciela nieruchomości. Wyposażenie nieruchomości w worki przyjęła gmina, jako część usługi w zakresie odbierania odpadów komunalnych od właścicieli nieruchomości w zamian za uiszczoną opłatę.

Odpady komunalne z terenu Gminy Besko w 2019 r. były odbierane przez Usługowy Zakład Transportowy Anatol Klatka, Świerzowa Polska, ul. Szkolna 47, 38-457 Zręcin, przedsiębiorcę wyłonionego w wyniku postępowania o udzielenie zamówienia publicznego na „Odbiór i transport odpadów komunalnych z terenu Gminy Besko” w trybie przetargu nieograniczonego.

Ponadto w Besku przy ul. Starowiejskiej 99, funkcjonuje Punkt Selektywnej Zbiórki Odpadów Komunalnych (PSZOK), w których przyjmowane są bezpłatnie od mieszkańców Gminy Besko odpady takie jak:

Lp.	Nazwa odpadów	Kod odpadów
1	Inne oleje silnikowe, przekładniowe i smarowe	13 02 08*
2	Opakowania z papieru i tektury	15 01 01
3	Opakowania z tworzyw sztucznych	15 01 02
4	Opakowania z metali	15 01 04
5	Opakowania zawierające pozostałości substancji niebezpiecznych lub nimi zanieczyszczone (np. środkami ochrony roślin I i II klasy toksyczności – bardzo toksyczne i toksyczne)	15 01 10*
6	Zużyte opony	16 01 03
7	Odpady betonu oraz gruz betonowy z rozbiórek i remontów	17 01 01
8	Gruz ceglany	17 01 02
9	Zmieszane odpady z betonu, gruzu ceglano, odpadowych materiałów ceramicznych i elementów wyposażenia inne niż wymienione w 17 01 06	17 01 07
10	Szkło	17 02 02
11	Odpadowa papa	17 03 80
12	Materiały izolacyjne inne niż wymienione w 17 06 01 i 17 06 03	17 06 04
13	Materiały konstrukcyjne zawierające gips inne niż wymienione w 17 06 01 i 17 06 03	17 08 02
14	Leki inne niż wymienione w 18 01 08	18 01 09
15	Papier i tektura	20 01 01
16	Odzież	20 01 10
17	Tekstylia	20 01 11
18	Lampy fluorescencyjne i inne odpady zawierające rtęć	20 01 21*
19	Urządzenia zawierające freony	20 01 23*
20	Oleje i tłuszcze jadalne	20 01 25
21	Baterie i akumulatory łącznie z bateriami i akumulatorami wymienionymi w 16 06 01, 16 06 02 lub 16 06 03 oraz niesortowane baterie i akumulatory zawierające te baterie	20 01 33*
22	Zużyte urządzenia elektryczne i elektroniczne inne niż wymienione w 20 01 21 i 20 01 23 zawierające niebezpieczne składniki	20 01 35*
23	Zużyte urządzenia elektryczne i elektroniczne inne niż wymienione w 20 01 21, 20 01 23 i 20 01 35	20 01 36
24	Metale	20 01 40
25	Inne nie wymienione frakcje zbierane w sposób selektywny	ex 20 01 99
26	Tworzywa sztuczne	20 01 39
27	Odpady ulegające biodegradacji z ogrodów i parków	20 02 01
28	Gleba i ziemia, w tym kamienie	20 02 02
29	Odpady wielkogabarytowe	20 03 07

PSZOK przyjmuje nieodpłatnie do wyznaczonego limitu:

Lp.	Odpady odbierane w PSZOK	Kod odpadu
1	Zużyte opony	16 01 03
2	Odpady betonu oraz gruz betonowy z rozbiórek i remontów	17 01 01
3	Gruz ceglany	17 01 02
4	Zmieszane odpady z betonu, gruzu ceglanego, odpadowych materiałów ceramicznych i elementów wyposażenia inne niż wymienione w 17 01 06	17 01 07
5	Szkło	17 02 02
6	Odpadowa papa	17 03 80
7	Materiały izolacyjne inne niż wymienione w 17 06 01 i 17 06 03	17 06 04
8	Materiały konstrukcyjne zawierające gips inne niż wymienione w 17 06 01 i 17 06 03	17 08 02
9	Odpady ulegające biodegradacji z ogrodów i parków	20 02 01
10	Odpady wielkogabarytowe	20 03 07

Wyznaczony limit w/w odpadów komunalnych określa uchwała w sprawie określenia szczegółowego sposobu i zakresu świadczenia usług w zakresie odbierania odpadów komunalnych od właścicieli nieruchomości i zagospodarowania tych odpadów.

Wysokość cen za odbiór ponadnormatywnej ilości w/w odpadów komunalnych określa uchwała w sprawie rodzajów dodatkowych usług świadczonych przez Gminę Besko w zakresie odbierania odpadów komunalnych od właścicieli nieruchomości i zagospodarowania tych odpadów oraz wysokości cen za te usługi.

Zużyte baterie zbierane są również w specjalistycznych pojemnikach w placówkach oświatowych oraz Urzędzie Gminy w Besku.

Przeterminowane leki zbierane są również w specjalistycznych pojemnikach zlokalizowanych w dwóch aptekach na terenie Gminy Besko. W roku 2019 były to apteki:

- a) APTEKA "WERBENA" S.C. M. Wijaszka i W. Wijaszka w Besku, ul. Błonie 1
- b) Apteka EGIDA M. Kielar - Kostka, G. Kostka s.c. w Besku, ul. Podkarpacka 5

Punkt Selektywnej Zbiórki Odpadów Komunalnych działa w oparciu o Regulamin Korzystania z Punktu selektywnego Zbierania Odpadów Komunalnych w Gminie Besko wprowadzony Zarządzeniem nr 120.30.2017 Wójta Gminy Besko z dnia 29 grudnia 2017 r.

Ilość zebranych i odebranych odpadów komunalnych wytwarzanych na terenie gminy oraz instalacje, do których zostały przekazane

W roku 2019 odebrano z nieruchomości zamieszkałych i niezamieszkałych następujące rodzaje odpadów komunalnych:

Kod odpadów	Rodzaj odpadów	Masa odebranych odpadów komunalnych[Mg]
15 01 01	Opakowania z papieru i tektury	9,710
15 01 06	Zmieszane odpady opakowaniowe	92,760
15 01 07	Opakowania ze szkła	69,490
20 02 01	Odpady ulegające biodegradacji	18,270
20 03 01	Niesegregowane (zmieszane) odpady komunalne	356,380
SUMA		546,610

W roku 2019 zebrano w PSZOK następujące rodzaje odpadów komunalnych:

Kod odpadów	Rodzaj odpadów	Masa zebranych odpadów komunalnych [Mg]
15 01 10*	Opakowania zawierające pozostałości substancji niebezpiecznych lub nimi zanieczyszczone (np. środkami ochrony roślin I i II klasy toksyczności – bardzo toksyczne i toksyczne)	1,852
16 01 03	Zużyte opony	12,06
17 01 07	Zmieszane odpady z betonu, gruzu ceglanego, odpadowych materiałów ceramicznych i elementów wyposażenia inne niż wymienione w 17 01 06	1,353
17 02 02	Szkło	5,810
17 03 80	Odpadowa papa	1,520
17 06 04	Materiały izolacyjne inne niż wymienione w 17 06 01 i 17 06 03	1,670
17 08 02	Materiały konstrukcyjne zawierające gips inne niż wymienione w 17 08 01	1,357
20 01 21*	Lampy fluorescencyjne i inne odpady zawierające rtęć	0,090
20 01 23*	Urządzenia zawierające freony	1,890
20 01 32	Leki inne niż wymienione w 20 01 31	0,200
20 01 33*	Baterie i akumulatory łączenie z bateriami i akumulatorami wymienionymi w 16 06 01, 16 06 02 lub 16 06 03 oraz nie sortowane baterie i akumulatory zawierające te baterie	0,720
20 01 35*	Zużyte urządzenia elektryczne i elektroniczne inne niż wymienione w 20 01 21 i 20 01 23 zawierające niebezpieczne składniki	2,372
20 01 36*	Zużyte urządzenia elektryczne i elektroniczne inne niż wymienione w 20 01 21, 20 01 23 i 20 01 35	2,308
SUMA:		92,362

Stawki opłat za gospodarowanie odpadami komunalnymi

Opłata za gospodarowanie odpadami komunalnymi na rok 2019 została ustalona uchwałą nr II/13/2018 Rady Gminy Besko z dnia 26 listopada 2018 r. i przedstawiała się następująco:

- Z terenu nieruchomości zamieszkałych jeżeli odpady komunalne są zbierane i odbierane w sposób selektywny w wysokości **13,70 zł** miesięcznie od jednego mieszkańca za worek o pojemności 80 l.
- Z terenu nieruchomości niezamieszkałych jeżeli odpady komunalne nie są zbierane i odbierane w sposób selektywny w wysokości **40,00 zł** miesięcznie od jednego mieszkańca za worek o pojemności 120 l.
- Z terenu nieruchomości niezamieszkałych jeżeli odpady komunalne są zbierane i odbierane w sposób selektywny w wysokości **25,00 zł** za worek o pojemności 120l
- Z terenu nieruchomości niezamieszkałych jeżeli odpady komunalne nie są zbierane i odbierane w sposób selektywny w wysokości **60,00 zł** za worek o pojemności 120l

Stawki zgodnie z uchwałą obowiązywały od 01 stycznia 2019 r. do 31 lipca 2019 r.

W dniu 25 czerwca 2019 roku uchwałą nr IX/84/2019 Rady Gminy Besko została ustalona nowa opłata za gospodarowanie odpadami komunalnymi, która przedstawiała się następująco:

- Z terenu nieruchomości zamieszkałych jeżeli odpady komunalne są zbierane i odbierane w sposób selektywny w wysokości **15,80 zł** miesięcznie od jednego mieszkańca za worek o pojemności 80 l.

- b) Z terenu nieruchomości niezamieszkałych jeżeli odpady komunalne nie są zbierane i odbierane w sposób selektywny w wysokości **40,00 zł** miesięcznie od jednego mieszkańca za worek o pojemności 120 l.
 - c) Z terenu nieruchomości niezamieszkałych jeżeli odpady komunalne są zbierane i odbierane w sposób selektywny w wysokości **30,00 zł** za worek o pojemności 120l
 - d) Z terenu nieruchomości niezamieszkałych jeżeli odpady komunalne nie są zbierane i odbierane w sposób selektywny w wysokości **50 ,00 zł** za worek o pojemności 120l
- Nowe stawki obowiązywały od 01 sierpnia 2019 r. do 31 grudnia 2019 r.

Koszty poniesione w związku z odbieraniem, odzyskiem, recyklingiem i unieszkodliwianiem odpadów komunalnych

Koszty funkcjonowania systemu gospodarowania odpadami komunalnymi pokrywane były ze środków pochodzących z opłat za gospodarowanie odpadami komunalnymi, uiszczanych przez właścicieli nieruchomości.

W myśl art. 6r. ust.2 ustawy o utrzymaniu czystości i porządku w gminach z pobranych opłat za gospodarowanie odpadami komunalnymi gmina pokrywa koszty funkcjonowania systemu gospodarowania odpadami komunalnymi, które obejmują koszty:

- a) odbierania, transportu, zbierania, odzysku i unieszkodliwiania odpadów komunalnych,
- b) tworzenia i utrzymania punktów selektywnego zbierania odpadów komunalnych,
- c) obsługi administracyjnej tego systemu,
- d) edukacji ekologicznej w zakresie prawidłowego postępowania z odpadami komunalnymi.

Zestawienie kosztów utrzymania gminnego systemu gospodarki odpadami komunalnymi za rok 2019 zostało przedstawione w poniższej tabeli:

Rodzaj kosztów	Wydatkowana kwota [zł]
Koszty wywozu odpadów komunalnych (odbiór, transport)	288.803,72
Zakup worków do odbioru odpadów, etykiet samoprzylepnych, czytnik kodów	35.729,39
Koszty administracyjne obsługi systemu (wynagrodzenia oraz pochodne od wynagrodzeń pracowników związanych z obsługą systemu , szkolenia, zakup materiałów biurowych, wydruk deklaracji i etykiet z kodem kreskowym, harmonogramów wywozu odpadów i druków opłat za gospodarowanie odpadami, rachunki bankowe, zmiany w systemach komputerowych)	105.703,61
Koszty związane z funkcjonowaniem Punktu Selektywnej Zbiórki Odpadów Komunalnych	0,00
Zagospodarowanie odpadów	234 137,72
RAZEM:	664 374,53

Na dzień 31 grudnia 2019 r. wpływy od mieszkańców z tytułu opłaty za gospodarowanie odpadami komunalnymi wyniosły **673 624,17 zł**, zaległości wyniosły **13 770,76 zł**, nadpłaty wyniosły **6 609,00 zł**.

W roku 2019 nie umorzono opłat za odbiór odpadów komunalnych.

Liczba korzystających z systemu gospodarowania odpadami komunalnymi

Gmina Besko liczy 4602 zameldowanych mieszkańców (stan na 31.12.2019 r. dane wg. Urzędu Stanu Cywilnego). W deklaracjach o wysokości opłaty za gospodarowanie odpadami komunalnymi, złożonych w Urzędzie Gminy Besko, ujętych zostało 3541 mieszkańców oraz 154 pracowników (stan na 31.12.2019 r.) Różnica w podanej liczbie mieszkańców wynika m.in z tego, że wielu uczniów i studentów kontynuuje naukę poza miejscem stałego zameldowania oraz wiele mieszkańców Gminy Besko pracuje za granicami naszego państwa. Analogiczna sytuacja występuje wśród osób czynnych zawodowo, którzy ze względu na wykonywaną pracę przebywają poza terenem Gminy. Na bieżąco prowadzone są działania mające na celu weryfikację danych zawartych w deklaracjach i sprawdzenie ich ze stanem faktycznym.

	Liczba deklaracji	Liczba osób
Liczba mieszkańców Gminy Besko		4602
Liczba złożonych deklaracji (nieruchomości zamieszkałe)	1097	3541
Liczba złożonych deklaracji (nieruchomości niezamieszkałe)	50	154

Na terenie Gminy Besko na bieżąco prowadzone są działania mające na celu weryfikację osób, które nie złożyły deklaracji DO-1, DO-2 o wysokości opłat za gospodarowanie odpadami komunalnymi składanych przez właścicieli nieruchomości zamieszkałych i niezamieszkałych.

XIV. Realizacja zadań przez Zakład Gospodarki Komunalnej w Besku.

Zakład Gospodarki Komunalnej z siedzibą przy ul. Starowiejska 99 w Besku zgodnie ze statutem, stanowiącym załącznik nr 1 do Uchwały nr XXI/164/2017 Rady Gminy Besko z dnia 9 lutego 2017 r., wykonuje zadania w zakresie dostarczania wody (PKD 36.00.Z), odprowadzania i oczyszczania ścieków (PKD 37.00.Z), diagnostyki, konserwacji i usuwania awarii na sieci wodociągowej i sieci kanalizacyjnej.

Zakład zatrudnia 8 pracowników: kierownik, główna księgowa, 2 elektryków i 4 konserwatorów, zapewniając całodobową obsługę w zakresie prawidłowego funkcjonowania urządzeń wodociągowo-kanalizacyjnych będących w jego posiadaniu, zgodnie z postanowieniem regulaminu dostarczania wody i odprowadzania ścieków obowiązującego na terenie Gminy Besko, zatwierdzonego uchwałą nr XX/185/2005 Rady Gminy w Besku z dnia 17 listopada 2005 r. Zakład zobowiązany jest do utrzymywania bezwzględnie idealnych parametrów wody. W celu zapewnienia należytej jakości dostarczanej wody Zakład dokonuje kwartalnych analiz jakości wody oraz bieżącego płukania sieci wodociągowej. Zapewnia zdolność posiadanych urządzeń wodociągowych i kanalizacyjnych do realizacji dostaw wody w wymaganej ilości i pod odpowiednim ciśnieniem oraz odbioru i oczyszczania ścieków w sposób ciągły i niezawodny.

Zakład w 2019 r. obsługiwał 69,20 km sieci kanalizacyjnej, na której zlokalizowane jest 21 przepompowni ścieków oraz 2,90 km sieci magistralnej i 47,3 km sieci rozdzielczej wodociągowej. W ciągu roku oddano do użytku 1200 m sieci kanalizacyjnej oraz jedną przepompownię ścieków. Do kanalizacji sanitarnej podłączonych było 1128 budynków w tym 1081 budynków mieszkalnych. Do sieci wodociągowej podłączonych było 1049 budynków w tym 1005 mieszkalnych. W ciągu roku do sieci kanalizacyjnej zostało podłączonych 13 budynków mieszkalnych a do wodociągowej zostało podłączonych 12 budynków mieszkalnych.

Zakład zakupił z MPGK w Krośnie 142 336 m³ wody. Woda dostarczona mieszkańcom na podstawie wskazań wodomierzy to 108 153 m³, woda wykorzystana na cele technologiczne oczyszczalni ścieków to 16 000 m³. Ogólne straty wody na sieci wodociągowej na terenie gminy Besko wynoszą ok. 14 %. Na samej magistrali przesyłowej wynoszą ok 0,8 %

Koszty związane z działalnością Zakładu za rok 2019 to **1 194 510,44 zł** w tym:

- Zakup wody – **403 842,94 zł**
- Zakup energii (prąd i gaz) – **112 395,15 zł**

Uzyskane przychody związane z działalnością Zakładu za rok 2019 to **1 194 569,74 zł** w tym:

- Sprzedaż wody i ścieków – **1 049 765,09 zł**
- Dotacja do wody – **125 190,00 zł**
- Odsetki od nieterminowych wpłat, sprzedaż środka trwałego (samochód), inne – **19 614,65 zł**

Na oczyszczalni ścieków w Besku oczyszczono ogółem 138 311 m³ ścieków z czego:

- **27 094 m³** - ścieki opadowe i wody infiltracyjne
- **111 217 m³** - ścieki od mieszkańców na podstawie wskazań wodomierzy oraz naliczonych ryczałtów.

Średni przepływ ścieków to 379 m³/dobę.

Szacunkowa liczba osób korzystających z sieci wodociągowej to ok. 3420 osób a z kanalizacji sanitarnej to ok. 3700 osób. Jeszcze 381 budynków mieszkalnych korzysta z własnych ujęć wody.

Na oczyszczalni podczas procesu oczyszczalnia ścieków wytworzono 3,92 Mg skratek oraz 239,50 Mg osadów ściekowych.

XV. Realizacja zadań przez Gminny Ośrodek Pomocy Społecznej w Besku.

Pomoc społeczna jest instytucją polityki społecznej państwa, mająca na celu umożliwienie osobom i rodzinom przezwyciężanie trudnych sytuacji życiowych, których nie są w stanie pokonać, wykorzystując własne uprawnienia, zasoby i możliwości. Zadaniem pomocy społecznej jest zapobieganie tym sytuacjom poprzez podejmowanie działań zmierzających do życiowego usamodzielnienia osób i rodzin oraz ich integracji ze środowiskiem.

Gminny Ośrodek Pomocy Społecznej w Besku jest jednostką powołaną do realizacji zadań pomocy społecznej w Gminie. Ma swoją siedzibę w Budynku Urzędu Gminy i swoim działaniem obejmuje teren całej gminy. W 2019 roku w Gminnym Ośrodku Pomocy Społecznej w Besku łącznie z osobami zatrudnionymi w Dziennym Domu Senior+ zatrudnionych było 10 osób: kierownik, główna księgowa, 3 pracowników socjalnych, asystent rodziny, specjalista d.s świadczeń rodzinnych i funduszu alimentacyjnego, koordynator usług opiekuńczych w ramach projektu, kierownik DD Senior+, pracownik kulturalno-oświatowy w DD Senior+.

W 2019 r. w Gminie Besko realizowana była Gminna Strategia Rozwiązywania Problemów Społecznych Gminy Besko przyjęta uchwałą Rady Gminy Besko Nr VII/52/2019 z dnia 02.04.2019 r. na lata 2019- 2024 roku.

Wizją rozwoju zawartą w strategii było stworzenie Gminy Besko miejscem przyjaznym dla mieszkańców. Celo główne skierowane były do edukacji publicznej, ochrony zdrowia, pomocy społecznej, rozwiązywaniu problemów alkoholowych i narkomani oraz aktywności i integracji mieszkańców.

1. Podstawowe cele szczegółowe w obszarze edukacji publicznej zostały zrealizowane poprzez: doposażenie szkół w nowoczesny sprzęt i środki dydaktyczne, organizowano pozalekcyjne zajęcia dla dzieci i młodzieży w ramach funkcjonujących świetlic, zwiększono dostęp do opieki przedszkolnej, realizowano programy profilaktyczne dla dzieci i młodzieży. Realizowano program pomocy psychologicznej dla uczniów Zespołu Szkół w Besku.
2. Podstawowe cele szczegółowe w obszarze pomocy społecznej zostały zrealizowane poprzez zwiększenie aktywności w poszukiwaniu pracy i podejmowaniu zatrudnienia, wspieraniu zatrudnienia socjalnego, zapewnienia świadczeń pomocy społecznej rodzinom i osobom potrzebującym w tym zapewnienie dożywiania dzieciom w szkole. Dalsze funkcjonowanie i rozszerzenie działalności punktu poradnictwa specjalistycznego w ramach którego porad udzielają: prawnik, psycholog, specjalista d.s uzależnień. Realizacja poszerzonej oferty usług opiekuńczych skierowanych do mieszkańców Gminy Besko w ramach realizacji programu „Wspieramy osoby niesamodzielne z terenu Gminy Besko” oraz realizacji Programu ”Opieka wytechnieniowa” –edycja 2019. Prowadzenie placówki dla osób starszych Dzienny Dom Senior+, gdzie wsparciem objętych jest 15 osób. Systematycznie podnoszono kwalifikacje kadry Gminnego Ośrodka Pomocy Społecznej oraz osób pracujących na rzecz systemu wsparcia

społecznego. Wszystkie te działania przyczyniły się do poprawy poziomu życia mieszkańców Gminy Besko.

3. W ramach rozwiązywania problemów alkoholowych i narkomanii realizowano założenia Gminnego Programu Rozwiązywania Problemów Alkoholowych i Narkomanii na rok 2019 r. Na ten cel wykorzystano środki finansowe pochodzące z opłat wnoszonych przez przedsiębiorców za korzystanie z zezwoleń na sprzedaż napojów alkoholowych na łączną kwotę 83 101 zł. Zgodnie z przyjętym programem zrealizowano następujące zadania:
 - kontynuowano prowadzenie punktu informacyjnego dla osób uzależnionych i zagrożonych uzależnieniem oraz osób i rodzin dotkniętych przemocą w rodzinie
 - funkcjonowała gminna komisja rozwiązywania problemów alkoholowych, która swoim działaniem objęła **19** osób z problemem alkoholowym oraz **26** osób będących członkami ich rodzin. W stosunku do 4 osób komisja podjęła czynności zmierzające do orzeczenia zastosowania wobec osoby uzależnionej od alkoholu obowiązku poddania się leczeniu w placówce leczenia uzależnienia od alkoholu, a w stosunku do **2** osób do sądu z wnioskiem o zobowiązanie do podjęcia leczenia odwykowego. Członkowie komisji pracowali w 6 grupach roboczych w ramach procedury Niebieskiej Karty.
 - prowadzone były programy profilaktyczne skierowane do dzieci i młodzieży z terenu Gminy Besko (w tym prelekcje, pogadanki, spektakle, warsztaty szkoleniowe)
 - funkcjonowały na terenie Gminy Besko świetlice dla dzieci i młodzieży
 - zorganizowano kolonię z programem profilaktycznym dla 12 dzieci z rodzin z problemem alkoholowym
4. . Realizując zadania określone w ustawie o wspieraniu rodziny i systemie pieczy zastępczej w Gminie Besko w 2019 r. były prowadzone zgodnie z Gminnym Programem Wspierania Rodziny dla Gminy Besko na lata 2019-2021 przyjętym uchwałą Rady Gminy Besko Nr VII/53/2019. Działania te koncentrowały się na dziecku oraz na całej rodzinie, również w sytuacjach, gdy dziecko umieszczone zostało poza rodziną biologiczną, w celu umożliwienia mu powrotu do tej rodziny. W 2019 roku asystent rodziny pracował z 10 rodzinami.
5. W ramach Gminnego Programu Przeciwdziałania Przemocy w Rodzinie oraz Ochrony Ofiar Przemocy w Rodzinie prowadzono systematycznie pracę socjalną z rodzinami dotkniętymi lub zagrożonymi przemocą w rodzinie. W 2019 roku wsparciem objęto 19 rodzin. Sporządzono 18 nowych Niebieskich Kart, 17 spisanych przez Policję i 1 przez GOPS Besko a powołane grupy robocze prowadziły 19 spraw w ramach procedury Niebieska Karta - dotyczących podejrzenia stosowania przemocy w rodzinie. W 2018 roku została opracowana lokalna diagnoza zjawiska przemocy w rodzinie na terenie Gminy Besko która jest na bieżąco aktualizowana i była wyznacznikiem działań podejmowanych w 2019 roku w ramach . Celem przeprowadzonych badań była przede wszystkim diagnoza poziomu realizowanego Gminnego Programu Przeciwdziałania Przemocy w Rodzinie Oraz Ochrony Ofiar Przemocy w Rodzinie.
6. **Pomoc społeczna** - w 2019 r. ze wsparcia Gminnego Ośrodka Pomocy Społecznej w Besku skorzystało 189 rodzin a liczba osób w tych rodzinach wyniosła 504, co stanowiło 11,86 % ogółu ludności w gminie Besko, liczba rodzin którym przyznano świadczenia z pomocy społecznej zmniejszyła się w stosunku do roku

poprzedniego o 11 rodzin. Najczęstszą przyczyną korzystania z pomocy społecznej była długotrwała choroba (103), następnie niepełnosprawność (78) a bezrobocie (48). Strukturę rodzin objętych wsparciem wg powodów przyznawania pomocy przedstawia poniższa tabela:

Tabela 1. Liczba środowisk objętych pomocą społeczną (według powodów) w 2019 roku

Powód trudnej sytuacji życiowej	Liczba rodzin	Liczba osób w rodzinach
Ubóstwo	86	211
Bezdomność	2	2
Potrzeba ochrony macierzyństwa	28	158
Bezrobocie	48	140
Niepełnosprawność	78	172
Długotrwała choroba	103	241
Bezradność w sprawach opiekuńczo-wychowawczych i prowadzeniu gospodarstwa domowego, w tym:	8	33
• rodziny niepełne	4	12
• rodziny wielodzietne	3	17
Przemoc w rodzinie	3	14
Alkoholizm	9	16
Narkomania	-	-
Trudności w przystosowaniu do życia po opuszczeniu zakładu karnego	2	2

Tabela 2. Świadczenia pomocy społecznej w gminie w 2019 roku

L.p.	Rodzaj świadczenia	L. osób, którym przyznano decyzją świadczenia	Kwota (zł)
1	Schronienie	1	3 300
2	Posiłki dla dzieci i młodzieży w szkołach i przedszkolach	94	82 142
3	Usługi opiekuńcze,	24	229 514
4	Usługi specjalistyczne (dla osób z zaburzeniami psychicznymi)	8	46 186
5	Zasiłki stałe	32	167 104

6	Zasiłki okresowe	53	136 272
7	Zasiłki celowe, w tym:	126	217 041
	zasiłki specjalne celowe	34	21 560
8	Składki zdrowotne	28	15 057
9	Praca socjalna	88	X

Świadczenia rodzinne , świadczenia wychowawcze, fundusz alimentacyjny

Realizację świadczeń rodzinnych, funduszu alimentacyjnego oraz świadczeń wychowawczych przedstawia poniższa tabela

Tabela 3. Pomoc dla rodzin w ramach świadczeń rodzinnych w 2019 roku

L.p.	Wyszczególnienie	L. świadczeń	Wydatki zł
1.	Zasiłki rodzinne z dodatkami, w tym:	6761	712 637
2.	Świadczenia opiekuńcze w tym:	1988	957 277
	Zasiłki pielęgnacyjne	1552	293 695
	Świadczenia pielęgnacyjne	414	649 942
	Specjalny zasiłek opiekuńczy	22	13 640
3.	Jednorazowa zapomoga z tyt. urodzenia dziecka	24	24 000
4.	Świadczenie rodzicielskie	105	94 352
5.	Składki na ubezpieczenie społeczne	301	11 6140
6.	Składki na ubezpieczenie zdrowotne	183	24 761
7.	Jednorazowe świadczenie z tytułu urodzenia dziecka „Za życiem”	0	0
8.	Świadczenia wychowawcze	8246	4 123 110
9.	Fundusz alimentacyjny	190	71 050

7. Pomoc materialna dla uczniów o charakterze socjalnym

Stypendia dla uczniów – Łącznie wydatkowano kwotę **124 280 zł** w tym ze środków własnych **24856 zł** a z powierzonych **99424 zł**. Z pomocy materialnej skorzystało 133 uczniów –w pierwszym półroczu 71 uczniów, a w drugim półroczu 62 uczniów. Miesięczna wysokość stypendium szkolnego na jednego ucznia w roku szkolnym 2018/2019 wyniosła 180 zł a na rok szkolny 2019/2020 wynosi 200 zł.

XVI. Realizacja zadań z zakresu oświaty Gminy Besko

Na terenie gminy funkcjonuje szkoła podstawowa w Besku z filią w Mymoniu oraz oddziałami przedszkolnymi. Ponadto opiekę na poziomie przedszkolnym zapewnia Przedszkole Niepubliczne siostr Felicjanek im. Św. Józefa w Besku.

Ilość dzieci w poszczególnych grupach wiekowych w 2019 r. (wg SIO - stan na 30 września 2019).

Rodzaj placówki	Klasa	Liczba uczniów	Liczba oddziałów
Szkoła Podstawowa,	Poniżej „0”	52	2
Przedszkole niepubliczne		77	4
Szkoła Podstawowa	„0”	41	3
Przedszkole niepubliczne		18	1
Szkoła Podstawowa	I	46	3
Szkoła Podstawowa	II	41	3
Szkoła Podstawowa	III	44	3
Szkoła Podstawowa	IV	31	2
Szkoła Podstawowa	V	66	3
Szkoła Podstawowa	VI	73	3
Szkoła Podstawowa	VII	49	2
Szkoła Podstawowa	VIII	53	2
Razem	-	591	x

Budżet na edukację w 2019 roku wyniósł **5 920 392,40 zł**.

Szkoła w Besku w 2019 roku zatrudniała 45 nauczycieli na pełnym etacie oraz 9 na etatach niepełnych. Najliczniej reprezentowani byli nauczyciele dyplomowani – 32 osoby, pozostałe grupy to nauczyciele mianowani – 10 osób, stażyści – 4 osoby i nauczyciele kontraktowi to 8 osób.

W administracji szkoły pracowało 4 osoby pełnozatrudnione. Obsługę szkoły pełniło 9 osób pełnozatrudnionych i 3 niepełnozatrudnione.

Struktura wydatków na oświatę przedstawia się następująco:

Zestawienie zbiorcze wydatków	
szkoły podstawowe	3 791 512,55
oddziały przedszkolne	237 438,42
przedszkola w SP	189 587,91
gimnazja	125 931,47
dowożenie uczniów	39 164,00
dokształcanie i doskonal. naucz.	3 435,50
specjalna organizacja nauki przedszkole	84 421,43
specjalna organizacja nauki SP	514 450,19
specjalna organizacja nauki GM	34 611,14
utrzymanie świetlic szkolnych	169 970,68
zakup podręczników – darmowe podręczniki dla uczniów	33 901,60
pozostała działalność	39 139,49
przedszkole niepubliczne	656 828,02
Razem	5 920 392,40

W ramach rozwoju infrastruktury edukacyjnej w 2019 roku samorząd gminy Besko zmodernizował plac miasteczka rowerowego przy obiekcie szkoły podstawowej w Besku.

XVII. Realizacja zadań przez Gminną Bibliotekę Publiczną w Besku.

Gminna Biblioteka Publiczna w Besku jest samorządową instytucją kultury zaspokajającą potrzeby edukacyjne, kulturalne i informacyjne społeczeństwa. Gromadzi, opracowuje i udostępnia materiały biblioteczne, upowszechnia wiedzę i prowadzi działalność informacyjną.

Księgozbiór

Podstawowym źródłem powiększania księgozbioru jest zakup książek z budżetu biblioteki oraz ze środków Ministerstwa Kultury i Dziedzictwa Narodowego z programu „Promocja Czytelnictwa”.

Ogólny stan księgozbioru to 11 297 woluminy.

Źródła zakupu książek

Ogółem Zakupionych woluminów	Kwota zł.	Zakupione ze środków budżetu	Kwota zł.	Zakupione ze środków ministerialnych	Kwota zł.
246	6943,00	149	3014,00	97	2600,00

Uzupełnianie księgozbioru bibliotecznego poprzez zakup bieżących nowości wydawniczych

- 1) literatura piękna dla dorosłych – 168 wol.
- 2) literatura piękna dla dzieci i młodzieży – 69 wol.
- 3) literatura niebeletrystyczna – 9 wol.

Zakupiono ogółem 246 woluminów, tj. 5,46 woluminów na 100 mieszkańców w ciągu roku.

Czytelnicy, wypożyczenia, odwiedziny

Użytkownikami biblioteki są zarejestrowani czytelnicy oraz inne osoby odwiedzające:

- Czytelnicy – 414 zarejestrowanych w 2019 roku,
- Wypożyczenia – 7 657 woluminów,
- Odwiedziny – 3 941 w 2019 roku.

Komputeryzacja

Biblioteka posiada 5 komputerów. Czytelnicy mogą korzystać z 3 komputerów z bezpłatnym dostępem do internetu. W bibliotece tworzona jest komputerowa baza zbiorów w systemie bibliotecznym MAK+. Na koniec 2019 r. liczba wprowadzonych zbiorów do komputerowej bazy wynosiła 4957 opisy, co stanowi 43,87% całości zbiorów.

Działalność informacyjno-bibliograficzna

W bibliotece udzielono 11 informacji bezpośrednich (bibliotecznych, bibliograficznych, rzeczowych). Opracowano formalne i rzeczowo 246 woluminów, sporządzono opisy katalogowe i bibliograficzne w systemie MAK+.

Działalność kulturalna

Zakupione do biblioteki zbiory zostały wykorzystane do promowania czytelnictwa: zorganizowano wystawki nowości i ekspozycje tematyczne. Zorganizowano również wystawy fotografii: „Fotografia przyrodnicza” oraz „Besko w obiektywie”. Promowano literaturę dla dzieci podczas „Spotkań z bajką” organizowanych dla przedszkolaków oraz uczniów edukacji wczesnoszkolnej.

XVIII. Realizacja zadań przez działalności Gminnego Ośrodka Kultury w Besku

Gminny Ośrodek Kultury jest samorządową instytucją kultury, posiadającą osobowość prawną, wpisaną do rejestru instytucji kultury prowadzonego przez Organizatora tj: Gminę Besko. Siedzibą Gminnego Ośrodka Kultury jest 38-524 Besko ul. Starowiejska 64

GOK posiada swobodę działania w granicach prawa na obszarze Rzeczypospolitej, przy czym prowadzenie statutowej działalności kulturalnej koncentruje na terenie gminy Besko.

GOK prowadzi działalność w formie domu kultury i młodzieżowych świetlic wiejskich.

Działalność statutowa GOK polega na wykonaniu zadań o charakterze użyteczności publicznej, których celem jest bieżące zaspokojenie potrzeb kulturalnych głównie mieszkańców gminy Besko poprzez świadczenie usług powszechnie dostępnych. GOK jako instytucja pełni rolę propagatora kultury w Gminie Besko, skupia swoją działalność na integrowaniu środowiska poprzez stworzenie możliwości uczestnictwa mieszkańców gminy w różnych formach kulturotwórczych, integrowaniu grup o wspólnych zainteresowaniach. Działalność ta nie jest nastawiona na zysk i nie stanowi działalności gospodarczej w rozumieniu odrębnych przepisów.

GOK prowadzi działalność kulturalną polegającą na tworzeniu, upowszechnianiu i ochronie dóbr kultury poprzez realizację w szczególności takich podstawowych zadań statutowych, jak:

- 1) edukacja kulturalna i wychowanie przez sztukę;
- 2) tworzenie warunków dla rozwoju amatorskiego ruchu artystycznego oraz zainteresowanie wiedzą i sztuką;
- 3) tworzenie warunków dla rozwoju folkloru, a także rękodzieła ludowego i artystycznego;
- 4) rozpoznawanie, rozbudzanie i zaspokajanie potrzeb oraz zainteresowań kulturalnych i rekreacyjno-sportowych społeczeństwa, ze szczególnym uwzględnieniem dzieci i młodzieży.

BAZA LOKALOWA

Gminny Ośrodek Kultury w Besku użytkuje przekazane przez organizatora mienie komunalne- Dom Kultury w Besku, ul. Starowiejska 64, ponadto prowadzi działalność kulturalną w świetlicach środowiskowych w Mymoniu i Besko-Poręby.

DZIAŁALNOŚĆ MERYTORYCZNA

ZAJĘCIA Z RÓŻNYCH RZEMIOSŁ:

Ceramika;

Plecionkarstwo;

Rysunek- podstawy;

Malarstwo sztalugowe;

Ikony.

Kompozycje okolicznościowe

W zajęciach z rzemiosł uczestniczyło w zależności od zajęć od 5 do 12 osób.

ZAJĘCIA TANECZNE:

Grupa Roztańczeni 5- 30os. Dzieci w wieku 5-6 lat

Grupa Roztańczeni 4- 26os. Dzieci w wieku 7-9 lat

Grupa Roztańczeni 3- 19os. Dzieci w wieku 10-12 lat

Grupa Roztańczeni 2- 19 os. Dzieci w wieku 13-14 lat
Grupa Roztańczeni 1- 13 os. Dzieci w wieku 15-16 lat
Mażoretki Sunshine Mini- 26 os. Dzieci w wieku 7-9 lat
Mażoretki Sunshine Kadetki- 19 os. Dzieci w wieku 10-12 lat
Mażoretki Sunshine Junior- 19 os. Dzieci w wieku 13-14 lat
Mażoretki Sunshine Senior- 13 os. Młodzież 15-16 lat
Grupa Seniorek- 10 os. Panie w wieku 50+
Grupa Fitness- 15 os. Panie w wieku 18-45 lat

ZAJĘCIA PLASTYCZNE Z ANIMACJĄ RUCHOWĄ:

Średnio w zajęciach prowadzonych w każdy czwartek uczestniczyło 10 osób.

ZAJĘCIA MUZYCZNO- INSTRUMENTALNE:

Średnio w zajęciach uczestniczyło tygodniowo 10 osoby.

SZACHY

Średnio na zajęciach prowadzonych w każdy czwartek i piątek uczestniczyło 4 osób.

OGNISKO MUZYCZNE

W zajęciach wokalnie- instrumentalnych co tydzień brało udział średnio 12 uczestników.

GRUPA KARATE KYOKSHIN

W cotygodniowych zajęciach udział brało 16 uczestników w wieku do lat 12 i 4 osoby w wieku 18+.

Ponadto Gminny Ośrodek Kultury w Besku w roku 2019 współpracował z:

- Grupą wolontaryjną Każdy Może Pomóc;
- Urzędem Gminy w Besku;
- OSP Besko;
- Przedszkolem Sióstr Felicjanek w Besku;
- Grupą Taneczno- Kabaretową „Artyści za Dychę”;
- Stowarzyszeniem Miłośników Ziemi Beskiej;
- Chórem Imo Pectore;
- Parafią w Besku;
- Zespołem Szkół w Besku;
- Stowarzyszeniem Kobiet Gminy Besko „Beskowianki”;
- Stowarzyszeniem Promocji Kultury „Wspólnota”
- Gminnym Ośrodkiem Kultury w Rymanowie;
- Regionalnym Centrum Kultury Pogranicza w Krośnie
- Grupą teatralną DeKonstrukcje z Sanoka;
- KGW w Besku;
- KGW Mymoń;

Zestawienie imprez kulturalnych, sportowych, artystycznych i turystycznych, organizowanych bądź współorganizowanych przez GOK Besko w 2019 roku w Gminie Besko

GOK- Gminny Ośrodek Kultury w Besku

BCD- Beskie Centrum Dziedzictwa

Lp	DATA	NAZWA
Styczeń		
1	06.01.2019	Orszak Trzech Króli
2	01-31.01.2019	Dzień otwarty BCD w każdą środę
Luty		
3	05,12,19,26.02.2019	Zajęcia Fitness
4	07.02.2019	Część artystyczna podczas oficjalnego otwarcia Domu Opieki Senior + w Besku
5	11-15.02.2019	Obóz taneczny w Sieniawie
6	11-15.02.2019	Ferie zimowe z GOK- współpraca z wolontariuszami
7	18-22.02.2019	Warsztaty ceramiczne
8	01-28.02.2019	Dzień otwarty BCD w każdą środę
Marzec		
9	09.03.2019	Dzień Kobiet
10	18-22.03.2019	Warsztaty z wikliny
11	01-31.03.2019	Dzień otwarty BCD w każdą środę
Kwiecień		
12	07.04.2019	IX Wystawa Wielkanocna BCD
13	07.04.2019	Konkurs na najpiękniejszą pisanek wielkanocną BCD
14	07.04.2019	Koncert Pieśni Pasyjnych BCD
15	11-12.04.2019	Warsztaty z Kompozycji Wielkanocnych
16	13.04.2019	Seminarium i wystawa „Skamieniały Świat” BCD
17	14.04.2019	Widowisko Pasyjne „Wykonało się” GOK
18	01-30.04.2019	Dzień otwarty BCD w każdą środę
Maj		
19	03.05.2019	Akademia z Okazji Święta Uchwalenia Konstytucji 3-go Maja
20	11.05.2019	Dni Otwarte Funduszy Europejskich BCD
21	16.05.2019	Przeгляд taneczny „Kaczucha” RCKP w Krośnie

22	19.05.2019	I Zlot pojazdów zabytkowych BCD
23	01-31.05-2019	Dzień otwarty BCD w każdą środę
Czerwiec		
24	02.06.2019	Pomoc przy organizacji Dnia Dziecka
25	02.06.2019	V Koncert Tańca
26	02.06.2019	35 przegląd kapel i zespołów śpiewaczych „KROPA”
27	02.06.2019	Mistrzostwa polski Mażorettek w Krzywiniu
28	09.06.2019	IV Ogólnopolski Przewgląd zespołów Mażoretkowych „Majorki” Krosno
29	10-13.06.2019	Zajęcia z ceramiki- Modelowanie
30	19.06.2019	Nocka w GOK-u gr. Roztańczeni IV
31	22.06.2019	V Beska Sobótka nad Wisłokiem
32	2 i 4 niedziela m-ca	Dzień otwarty BCD
Lipiec		
33	02-03.07.2019	Obóz taneczny w Sieniawie- Mażoretki Mini
34	05.07.2019	Spotkanie z Disneyem „ Zakochany Kundel” BCD
35	08-12.07.2019	Zajęcia wakacyjne we współpracy z wolontariatem
36	09-11.07.2019	Obóz taneczny w Sieniawie- Mażoretki Junior
37	12.07.2019	Spotkanie z Disneyem „101 Dalmatyńczyków” BCD
38	19.07.2019	Spotkanie z Disneyem „Piękna i Bestia” BCD
39	19.07.2019	Kino Plenerowe
40	19-21.07.2019	Dni Gminy Besko
41	21.07.2019	Turniej Szachowy
42	26.07.2019	Spotkanie z Disneyem „Mała Syrenka” BCD
43	28.07.2019	Uświetnienie rekonstrukcji historycznej „Wjazd króla Kazimierza” do Krosna- Mażoretki Senior
44	2 i 4 niedziela m-ca	Dzień otwarty BCD
Sierpień		
45	01.08.2019	Szkolenie z Pierwszej Pomocy dla Wolontariuszy
46	02.08.2019	Spotkanie z Disneyem „Alladyn” BCD
47	08-09.08.2019	Warsztaty z animacji czasu wolnego
48	09.08.2019	Spotkanie z Disneyem „Dzwonnik z Notre Dame” BCD
49	10.08.2019	Xxi- Bieszczadzki Rajd Pojazdów Zabytkowych

Klasycznych i Militarnych		
50	15-18.08.2019	Mistrzostwa Europy Mażorettek
51	16.08.2019	Spotkanie z Disneyem „Pocahontas” BCD
52	19.08.2019	Szkolenie z Pierwszej pomocy dla Klubu Seniora
53	19-23.08.2019	Zajęcia wakacyjne we współpracy z wolontariatem
54	23.08.2019	Spotkanie z Disneyem „Nowe szaty Króla” BCD
55	30.08.2019	Spektakl „Mały Książę” we współpracy z grupą teatralną „Migawka” BCD
56	2 i 4 niedziela m-ca	Dzień otwarty BCD
Wrzesień		
57	07.09.2019	Narodowe czytanie „Nowel polskich”
58	08.09.2019	Gminne Święto Plonów
59	2 i 4 niedziela m-ca	Dzień otwarty BCD
Październik		
60	08-12.10.2019	Warsztaty z animacji filmowej „Historie Małych Ojczyzn”
61	14-15.10.2019	Zajęcia z ceramiki- modelowania
62	15.10.2019	Szkolenie z Pierwszej pomocy dla Pracowników GOK
63	01-31.10.2019	Dzień otwarty BCD w każdą środę
Listopad		
64	7,5,22,29.11.2019	VII Jesienne wieczory z bajką „Spotkania z Misiem Paddingtonem”
65	8-9.11.2019	Szkolenie z animacji czasu wolnego dla wolontariuszy i pracowników GOK
66	8-10.11.2019	Szkolenie dla Mażorettek z instruktorami z Węgier
67	11.11.2019	Akademia na cmentarzu z okazji 101. Rocznicy Odzyskania Niepodległości
68	16.11.2019	VII Gminny Dzień Seniora
69	19.11.2019	Warsztaty z ceramiki w Mymoniu
70	20.11.2019	Warsztaty z ceramiki w Porębach
Grudzień		
71	02-06.12.2019	Warsztaty z Ikon
72	03.12.2019	Roztańczona Barbórka-Sieniawa- wszystkie grupy taneczne
73	07.12.2019	Spotkanie z Mikołajem BCD

74	09.12.2019	Warsztaty z Kompozycji Bożonarodzeniowych Mymoń
75	10.12.2019	Warsztaty z Kompozycji Bożonarodzeniowych Poręby
76	11-12.12.2019	Warsztaty z Kompozycji Bożonarodzeniowych Besko
77	13-14.12.2019	Wystawa Bożonarodzeniowa połączona z konkursem na najpiękniejszą Kartkę Bożonarodzeniową
78	15.12.2019	Wigilia dla mieszkańców Gminy Besko

Świetlice wiejskie

Frekwencja w świetlicach wiejskich w 2019 r. przedstawiała się następująco:

ŚWIETLICA KOMPUTEROWA GOK BESKO

Otwarta w godzinach pracy GOK-u

Frekwencja korzystających ze świetlicy komputerowej GOK Besko w roku 2019	
Miesiąc	Liczba osób
Styczeń	100
Luty	98
Marzec	125
Kwiecień	130
Maj	90
Czerwiec	111
Lipiec	198
Sierpień	313
Wrzesień	156
Październik	114
Listopad	129
Grudzień	108

Świetlica Mymoń

Świetlica w Mymoniu czynna jest w dniach:

- wtorek- 16:00 do 20:00
- środa- 16:00 do 19:00
- czwartek- 16:00 do 19:00
- piątek- 16:00 do 21:00
- sobota- 16:00 do 21:00

Frekwencja korzystających ze świetlicy komputerowej Mymoń w roku 2019	
Miesiąc	Liczba osób
Styczeń	125
Luty	163
Marzec	154
Kwiecień	123
Maj	91

Czerwiec	154
Lipiec	188
Sierpień	179
Wrzesień	50
Październik	145
Listopad	89
Grudzień	70

Świetlica Poręby

Świetlica w Porębach czynna jest w dniach:

- wtorek- **15:00 do 19:00**
- środa- **15:00 do 19:00**
- czwartek- **15:00 do 19:00**
- piątek- **15:00 do 19:00**
- sobota- **15:00 do 19:00**

Frekwencja korzystających ze świetlicy komputerowej Poręby w roku 2019	
Miesiąc	Liczba osób
Styczeń	88
Luty	98
Marzec	105
Kwiecień	84
Maj	101
Czerwiec	93
Lipiec	156
Sierpień	178
Wrzesień	99
Październik	94
Listopad	89
Grudzień	70

XIX. Realizacja zadań przez Samodzielny Publiczny Zakład Podstawowej Opieki Zdrowotnej w Besku.

Samodzielny Publiczny Zakład Podstawowej Opieki Zdrowotnej w Besku jako jednostka samodzielna realizuje swoje dochody z podstawowej działalności jaką jest świadczenie usług zdrowotnych dla pacjentów

Plan finansowo-rzeczowy Samodzielnego Publicznego Zakładu Podstawowej Opieki Zdrowotnej w Besku jest opracowywany w oparciu o kontrakty na świadczenia medyczne zawarte z POW Narodowego Funduszu Zdrowia w Rzeszowie .

SPZPOZ w Besku pozyskuje również środki finansowe z innych źródeł

Są to :

-przychody z wynajmu gabinetu stomatologicznego oraz garażu, a także przychody z tytułu świadczeń usług medycznych ponadstandardowych i usług ksero.

W roku 2019 Zakład funkcjonował prawidłowo, realizując kontrakty z NFZ wykonując na bieżąco swoje obowiązki .

SPZPOZ w Besku udziela świadczeń zdrowotnych w budynku przy ul. Błonie 3.

W 2019 roku Placówka świadczyła usługi w zakresie :

1)Podstawowej Opieki Zdrowotnej w ramach której funkcjonuje

- **Gabinet lekarza POZ** - Realizujemy usługi medyczne w zakresie kompetencji lekarza podstawowej opieki zdrowotnej w trybie wizyt w miejscu udzielania świadczeń i wizyt pobytu pacjenta. Na koniec 2019 roku do lekarza rodzinnego zadeklarowanych było 3641 pacjentów dla porównania w 2018 roku było to 3500 pacjentów.

W 2019 roku Lekarze udzielili 22000 tysięcy porad lekarskich (średnio miesięcznie 18.300 osób). Od połowy roku 2018 doraźnie zatrudniano drugiego pediatrę a trzeciego lekarza POZ w związku z rosnącą liczbą pacjentów.

- **Pielęgniarki środowiskowo -rodzinne**

Podstawowa Opieka Zdrowotna to również świadczenia realizowane przez pielęgniarki środowiskowo – rodzinne.

Świadczenia te wykonywane są w:

- ✓ Gabinetcie Pielęgniarek Środowiskowo–Rodzinnych
- ✓ Gabinetcie zabiegowym
- ✓ Punkcie szczepień

Poza świadczeniami w siedzibie placówki pielęgniarki te udzielają również świadczeń w trybie wizyt domowych. Na koniec 2019 roku do pielęgniarek środowiskowo – rodzinnych zadeklarowanych było 2900 pacjentów, w 2018 była to liczba 2821. W 2019 roku udzielono 293 porady pielęgniarskie w domu pacjenta oraz w gabinecie zabiegowym.

- **Położna środowiskowo –rodzinna**

Następnym zakresem udzielanych świadczeń w ramach POZ są usługi Położnej Środowiskowo – rodzinnej. Poza świadczeniami w siedzibie placówki położna

udzielała również świadczeń w trybie wizyt domowych. Na koniec 2019 roku do położnej środowiskowo – rodzinnej zadeklarowanych było 1779 pacjentów. Rocznie udzielono 444 porad w domu pacjenta oraz w gabinecie zabiegowym.

- **Gabinet Medycyny Szkolnej**

Świadczenia usług z zakresu medycyny szkolnej są realizowane przez pielęgniarkę, która ukończyła kurs dla pielęgniarek w środowisku nauczania i wychowania. Świadczenia te wykonywane są bezpośrednio w gabinecie zlokalizowanym w budynku Zespołu Szkół w Besku. Pielęgniarka świadczy usługi w zakresie profilaktyki, badań bilansowych, badań przesiewowych, szczepień, świadczeń dla uczniów z problemami szkolnymi, aktualnie do pielęgniarki zapisanych jest 445 dzieci. W ciągu roku 2019 wykonano 160 bilansów zdrowia u dzieci, przeprowadzono 6 cykli fluoryzacji u dzieci od 1 do 6 klasy podstawowej, udzielono 300 porad dla dzieci z problemami zdrowotnymi. Przeprowadzono 43 pogadank na temat higieny i zachowań prozdrowotnych. Dwa razy w szkole odbyło się sprawdzanie czystości głów – profilaktyka wszawicy. Pielęgniarka czynnie uczestniczyła w życiu szkoły, służyła swoją pomocą na różnych imprezach szkolnych i zawodach sportowych.

2) Ambulatoryjna Opieka Specjalistyczna

jest to dział realizujący zadania poprzez funkcjonowanie wyodrębnionych poradni specjalistycznych.

W chwili obecnej w ramach kontraktu z POW NFZ w naszych strukturach funkcjonuje 7 poradni specjalistycznych tj.:

- Poradnia Endokrynologiczna - 4377 pacjentów przyjętych w 2019 r.,
- Poradnia Urologiczna - 1501 pacjentów przyjętych w 2019 r.,
- Poradnia Ginekologiczno– Położnicza - 2149 pacjentek przyjętych w 2019 r.,
- Poradnia Otolaryngologiczna – 992 pacjentów przyjętych w 2019 r.,
- Poradnia Dermatologiczna – 945 pacjentów przyjętych w 2019 r.,
- Poradnia Okulistyczna – 1327 pacjentów przyjętych w 2019 r.,
- Poradnia Neurologiczna - 1501 pacjentów przyjętych w 2019 r.,

Pacjenci przyjmowani są na podstawie skierowania od Lekarza Podstawowej Opieki Zdrowotnej i innych Specjalistów.

Łącznie lekarze **udzielili w 2019 r. – 12 801 tysięcy** porad lekarskich w ramach porad specjalistycznych

3) Zakład Rehabilitacji Leczniczej

W zakładzie wykonywano zabiegi fizjoterapii w tym:

- Kinezyterapia - leczenie ruchem, gimnastyka
- Elektroterapia
- Światłolecznictwo
- Magnetoterapia
- Naświetlanie lampą solux
- Krioterapia

- Ultradźwięki
- Laseroterapia
- Masaż leczniczy
- Kąpiele wirowe kończyn górnych i dolnych

W 2019 roku przyjęto łącznie 607 osób.

Stan zatrudnienia w SPZPOZ w Besku

- liczba pracowników wg stanu na dzień 01.01.2019 r. - 18 (w osobach)
- liczba pracowników wg stanu na dzień 31.12.2019 r. – 17 (w osobach), w tym: lekarze 1, pielęgniarki 5, położna 1, mgr fizjoterapii 4, rejestratorki medyczne 2, sekretarka medyczna 2, administracja 2.

Przeciętne zatrudnienie wg stanu na dzień 31 grudzień 2019 r w przeliczeniu na pełny wymiar czasu pracy wynosi :

- w etatach 14,49
- w osobach 17.00

W 2019 r świadczeń medycznych udzielali również lekarze w ramach zawartych umów cywilnoprawnych:

- 1) poradnia endokrynologiczna lek. med. Paweł Domański,
- 2) poradnia dermatologiczna lek. med. Anna Rajchel, lek. med. Karolina Sobotka, lek. med. Małgorzata Matuszek,
- 3) poradnia neurologiczna lek. med. Małgorzata Kandefer, lek. med. Stanisław Łukaszewski,
- 4) poradnia ginekologiczno-położnicza lek. med. Agata Tarnowska, lek. med. Mariusz Kratus, lek. med. Beata Bałon,
- 5) poradnia okulistyczna lek. med. Robert Kandefer,
- 6) poradnia otolaryngologiczna lek. med Justyna Sieradzka – Woźniczak, lek. med. Marek Teneta,
- 7) poradnia urologiczna lek. med. Jacek Kielar, lek. med. Krzysztof Reiss,
- 8) gabinet lekarza POZ - lek. med. Rafał Tarnowski. lek. med. Paweł Ryba

Kontrakty z POW NFZ w Rzeszowie na 2019 r.

LP	Nazwa kontraktu	Plan na podstawie zawartych kontraktów	Wykonanie kontraktu 2019	Wskaźnik %
1	POZ	1 033 308,37	1 083 527,34	104,86
2	Lekarz POZ	796 308,37	833 890,48	104,72
3	Pielęgniarka środowiskowo – rodzinna	131 000,00	140 326,52	107,12
4	Położna środowiskowo – rodzinna	53 000,00	56 928,56	107,41
5	Higiena szkolna	53 000,00	52 381,78	98,83
	AOS – Poradnie specjalistyczne	904 837,81	900 894,10	99,56
1	Endokrynolog	273 407,68	271 731,19	99,39
2	Dermatolog	54 281,00	53 963,88	99,42
3	Neurolog	58 588,00	58 384,85	99,65
4	Ginekolog	166 329,00	165 153,40	99,29
5	Okulista	81 309,00	81 276,20	99,96
6	Otolaryngolog	68 095,00	67 612,90	99,29

7	Urolog	147 468,00	147 445,00	99,98
8	Podwyżki dla pielęgniarek AOS	51 868,13	51 853,68	99,97
9	Profilaktyka raka szyjki	3 492,00	3 473,00	99,46
	Ambulatoryjna Rehabilitacja Lecznicza	132 434,00	139 579,80	105,40

Dane bilansowe – wg stanu na dzień 31.12.2019 r.

1. Należności	227 393,64
z tego :	
- NFZ	226 339,20
- Wynajem Gabinet Stomatologiczny oraz garażu	733,93
- PGE	320,51
 2. Zobowiązania	80 083,46
z tego :	
- Ubezpieczenia Społeczne	786,33
- Podatek od wynagrodzeń	156,00
- Podatek VAT	147,00
- Zobowiązania wobec dostawców	77 614,02
- Zobowiązania wobec pracowników	1 380,11

Inwestycje:

W roku 2019 SPZPOZ Besko wydatkował środki na działalność inwestycyjna w wysokości **41 945,71 zł**, w tym:

- Zakup Audiotypanometr na kwotę 24 000,00 zł ze środków własnych z podziału zysku za 2018 r.
- Comarch Optima e- Sprawozdania na kwotę 799,50 zł
- Wyposażenie 17 146,21 zł (m.in. Elektrokardiograf Ascard Green, biurko z 4 krzesłami, rejestrator temperatury, Otoskop, Termometr, miarka pomiarowa, telefon, Laptop DELL Vostro + mysz, Drukarka OKI + kabel USB, Zestaw mebli, biurko duże, biurko małe, zestaw szafek biurowych z blatem, wieszak ubraniowy).

Łączna kwota przychodów w 2019 roku wyniosła **2 162 213,24 zł**, w tym **2 124 001,24 zł** to środki pochodzące ze sprzedaży usług do NFZ w Rzeszowie - 98,23%. W 2019 roku poniesiono koszty w kwocie – **2 067 571,63 zł**. Rok 2019 zamyka się nadwyżką przychodów nad kosztami w kwocie **94 641,61 zł**. W 2019 roku realizowaliśmy wypłaty wzrostu podwyżek dla pielęgniarek zgodnie z Rozporządzeniem Ministra Zdrowia z dnia 29 sierpnia 2018 roku (w sprawie zmiany rozporządzenia zmieniającego rozporządzenie w sprawie ogólnych warunków umów o udzielanie świadczeń opieki zdrowotnej (Dz. U. 2018 poz. 1681).

Od września 2018 roku 1100,00 zł zostało włączone do pensji zasadniczej pielęgniarek zgodnie z Rozporządzeniem Ministra Zdrowia. Kolejne 100,00 zł zostało włączone do zasadniczej od lipca 2019 roku.

Podwyżki dla pielęgniarek w AOS w wysokości 1.600,00 zł miesięcznie, w POZ w zależności od ilości zadeklarowanych pacjentów w granicach również 1600 zł na etat – pieniądze na ten cel otrzymujemy z NFZ.

Równocześnie zgodnie ustawą z o sposobie ustalania najniższego wynagradzania zasadniczego pracowników zatrudnionych w podmiotach leczniczych wykonujących zawody medyczne i niemedyczne z 2017 roku i po jej nowelizacji w 2018 a także nowelizacji z 2019

– zwiększono wynagrodzenia tych pracowników, zostały one dostosowane do wymogów zgodnie z w/w ustawą (ze środków własnych)

W roku 2019 jednostka na bieżąco realizowała swoje zobowiązania wobec Skarbu Państwa, Zakładu Ubezpieczeń Społecznych ,pracowników, oraz wszystkich kontrahentów świadczących usługi na rzecz SP ZPOZ Besko. Na koniec roku nie posiadała przeterminowanych zobowiązań ani długów finansowych.