

Raport o stanie Gminy Besko za rok 2018

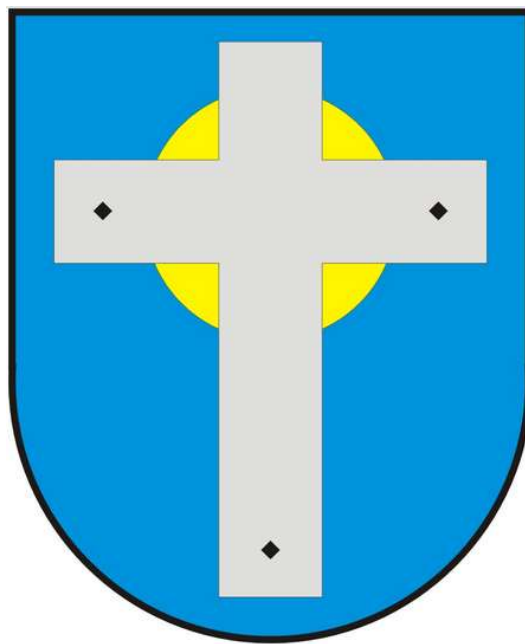

Besko 2019

I.	Wstęp.....	4
II.	Władze Gminy.....	5
III.	Ludność w Gminie Besko.....	7
IV.	Struktura Przedsiębiorców Gminie Besko wg branż.....	8
V.	Sytuacja finansowa Gminy Besko	10
VI.	Podatki i gospodarstwa rolne.....	17
VII.	Realizacja Uchwał Rady Gminy w Besko w 2018 roku.....	19
VIII.	Organizacje pozarządowe - NGO.....	27
IX.	Realizacja Gminnych Programów Profilaktycznych.....	30
X.	Zagospodarowanie przestrzenne i mienie gminne.....	32
XI.	Ochrona zabytków.....	36
XII.	Opieka nad zwierzętami bezdomnymi.....	41
XIII.	Ochrona środowiska i gospodarka odpadami.....	42
XIV.	Realizacja zadań przez Zakład Gospodarki Komunalnej w Besku.....	54
XV.	Realizacja zadań przez Gminny Ośrodek Pomocy Społecznej w Besku.....	56
XVI.	Realizacja zadań z zakresu oświaty Gminy Besko.....	60
XVII.	Realizacja zadań przez Gminną Bibliotekę Publiczną w Besku.....	62
XVIII.	Realizacja zadań przez działalności Gminnego Ośrodka Kultury w Besku za rok 2018	64
XIX.	Realizacja zadań przez Samodzielny Publiczny Zakład Podstawowej Opieki Zdrowotnej w Besku.....	72

Szanowni Państwo.

Do analizy przekazuję Państwu „**Raport o stanie Gminy Besko za rok 2018**”, który został opracowany na podstawie art. 28aa ustawy o samorządzie gminnym.

Przedstawiono w nim wykonanie zaplanowanych w zeszłym rok dochodów i wydatków budżetowych. W jego treści znajdziemy też zestawienia rzeczywistych, mierzalnych efektów naszej samorządowej działalności. Zakres naszego działania jest bardzo duży i obejmuje szeroko rozumianą infrastrukturę, oświatę, opiekę społeczną, gospodarkę komunalną, administrację, kulturę, bezpieczeństwo i wiele innych, angażujących mniejsze lub większe środki budżetowe, ale równie ważnych dla naszej społeczności. To właśnie nasza społeczność jest źródłem pomysłów dla wielu naszych działań szczególnie tych inwestycyjnych. Problemy i potrzeby naszych mieszkańców czy to bezpośrednio, czy też za pośrednictwem Radnych i Sołtysów trafiają do nas, a my w ramach dostępnych środków finansowych je zaspokajamy. Każdy głos społeczności jest traktowany poważnie i uwzględniany w bieżących bądź wieloletnich planach gminy. W ten sposób od lat skutecznie realizujemy podstawowe założenia samorządności społecznej.

I. Wstęp.

Raport o stanie gminy jest nowym dokumentem, którego wymóg określił art. 28aa ustawy z dnia 8 marca 1990 r. o samorządzie gminnym (tj. Dz.U. z 2019 r. poz. 506 z póź.zm.). Raport obejmuje działania prowadzone przez Gminę w roku poprzednim. Z założenia powinien odnosić się do realizacji polityk, programów oraz uchwał rady gminy. Tak przygotowany raport musi zostać przedstawiony radzie gminy w terminie do dnia 31 maja. Raport o stanie gminy będzie poddany debacie podczas której głos będą mogli zabierać nie tylko radni, ale również mieszkańcy. Mieszkaniec, aby uzyskać prawo głosu w debacie, musi spełnić określone wymogi zawarte w art. 28aa ust. 7 i 8 ustawy o samorządzie gminnym. Raport rozpatrywany jest w pierwszej kolejności podczas sesji, na której podejmowana będzie także Uchwała w sprawie absolutorium. Po zakończeniu debaty nad raportem o stanie gminy odbędzie się głosowanie nad udzieleniem Wójtowi wotum zaufania.

Rok 2019 jest pierwszym, w którym taki Raport o stanie gminy Besko został przygotowany. Obejmuje on dane ze wszystkich obszarów działalności Wójta Gminy Besko w 2018 roku. Podziękowania należą się pracownikom Urzędu Gminy oraz jednostek organizacyjnych, którzy wspólnymi siłami przyczynili się do powstania tego Raportu.

II. Władze Gminy.

Wójtem Gminy Besko od 2006 roku jest Pan Mariusz Bałaban, który w dniu 21 października 2018 roku uzyskał po raz czwarty mandat zaufania mieszkańców. Od 16 marca 2007 r. funkcję Sekretarza Gminy Besko sprawuje Pan Kazimierz Wolański a Skarbnikiem Gminy jest Pani Joanna Burczyk, pełniąca obowiązki od 1 stycznia 2008 roku.

Schemat organizacyjny Urzędu Gminy w Besko przedstawia się następująco:

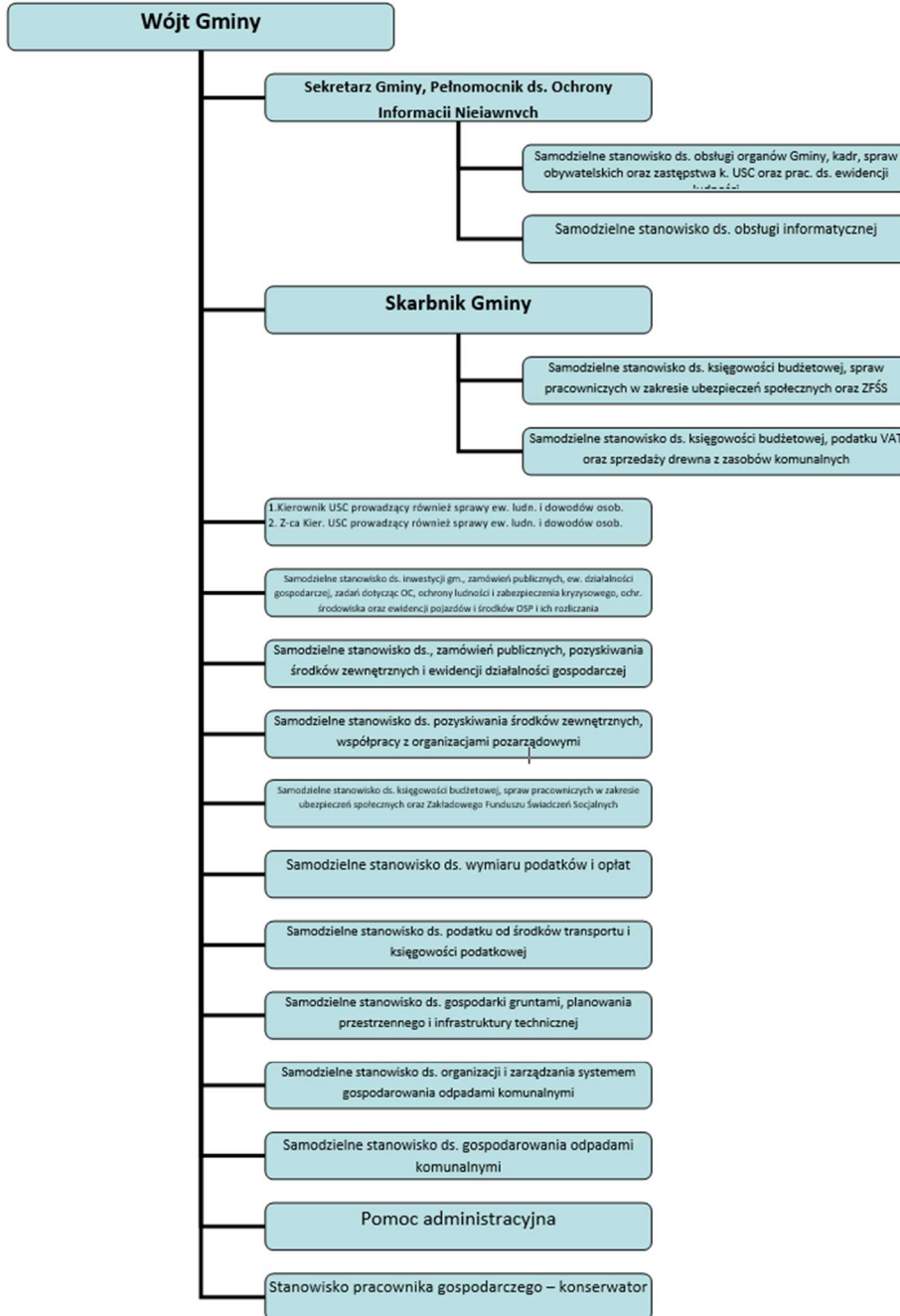

Rada Gminy w Besku składa się z 15 radnych. Rok 2018 był rokiem wyborczym, w którym funkcję radnych VII kadencji pełnili:

1. Bury Maciej
2. Gierlicki Zbigniew
3. Iżowski Michał
4. Jaślar Tomasz
5. Józefczyk Wojciech
6. Kapłon Albin
7. Kielar Szymon
8. Mermer Maciej
9. Semenowicz Marcin
10. Sokołowski Wojciech
11. Szałankiewicz Edyta
12. Szałankiewicz Jan
13. Szmyd Jan
14. Szul Marek
15. Szyndler Władysław

Natomiast pracę w Radzie Gminy Besko VIII kadencji rozpoczęli:

1. Bury Maciej Józef
2. Gierlicki Zbigniew Wojciech
3. Hedesz Beata Anna
4. Jaślar Tomasz Piotr
5. Kielar Robert Grzegorz
6. Kielar Szymon
7. Knurek Ewelina Maria
8. Mermer Maciej
9. Szałankiewicz Jan Tadeusz
10. Semenowicz Marcin
11. Sokołowski Wojciech Kazimierz
12. Szałankiewicz Edyta Urszula
13. Szuba Tomasz
14. Szul Marek Wojciech
15. Szul Tadeusz

W Gminie Besko funkcjonuje 3 sołectwa, w których w 2018 roku funkcję Sołtysa pełnili:

- | | | | |
|----|----------------|---|--------------------|
| 1. | Besko | - | Bolesław Marszałek |
| 2. | Besko – Poręby | - | Paweł Stapiński |
| 3. | Mymoń | - | Józef Ćwiakała |

III. Ludność w Gminie Besko.

Stan mieszkańców na dzień 31-12-2018 rok. Wynosił 4554 osób.

	<i>K</i>	<i>M</i>
1927	4	2
1928	7	6
1929	7	5
1930	11	4
1931	7	6
1932	12	11
1933	11	7
1934	11	6
1935	11	8
1936	10	9
1937	12	3
1938	11	7
1939	8	9
1940	18	10
1941	14	16
1942	30	16
1943	19	18
1944	25	19
1945	21	25
1946	25	15
1947	27	18
1948	26	23
1949	27	30
1950	15	22
1951	24	36
1952	23	27
1953	32	28
1954	33	27
1955	30	18
1956	23	17
1957	36	27

	<i>K</i>	<i>M</i>
1958	13	19
1959	27	26
1960	19	19
1961	24	39
1962	25	19
1963	26	24
1964	37	35
1965	25	38
1966	23	35
1967	31	42
1968	32	29
1969	32	43
1970	33	43
1971	29	40
1972	34	29
1973	30	29
1974	30	33
1975	31	40
1976	43	43
1977	46	48
1978	45	39
1979	42	48
1980	44	36
1981	36	45
1982	41	30
1983	43	35
1984	36	36
1985	35	27
1986	36	27
1987	31	31
1988	21	36

	<i>K</i>	<i>M</i>
1989	32	31
1990	26	20
1991	32	26
1992	40	28
1993	22	26
1994	36	36
1995	33	12
1996	30	28
1997	18	29
1998	30	18
1999	20	23
2000	32	28
2001	28	28
2002	33	30
2003	24	37
2004	34	37
2005	26	28
2006	26	30
2007	35	25
2008	30	30
2009	23	33
2010	19	27
2011	32	21
2012	30	26
2013	26	35
2014	23	33
2015	19	27
2016	32	21
2017	30	26
2018	26	35
RAZEM	2239	2315

IV. Struktura Przedsiębiorców Gminie Besko wg branż.

Działy	Liczba przedsiębiorców
<u>ROLNICTWO, LEŚNICTWO, ŁOWIECTWO I RYBACTWO</u> W tym min: Działalność usługowa wspomagająca produkcję roślinną oraz związana z leśnictwem	1
<u>PRZETWÓRSTWO PRZEMYSŁOWE:</u> Produkcja pozostałych wyrobów z drewna, produkcja konstrukcji metalowych i ich części produkcja mebli kuchennych, biurowych i sklepowych, naprawa i konserwacja maszyn	14
<u>BUDOWNICTWO</u> W tym min: Roboty budowlane związane ze wznoszeniem budynków mieszkalnych i niemieszkalnych, wykonywanie instalacji elektrycznych, wykonywanie instalacji wodno-kanalizacyjnych, ciepłych, gazowych i klimatyzacyjnych, tynkowanie, zakładanie stolarki budowlanej, malowanie i szklenie, wykonywanie konstrukcji i pokryć dachowych	48
<u>HANDEL HURTOWY I DETALICZNY; NAPRAWA POJAZDÓW SAMOCHODOWYCH, WŁĄCZAJĄC MOTOCYKLE</u> W tym min: Sprzedaż hurtowa i detaliczna samochodów osobowych i furgonetek, konserwacja i naprawa pojazdów samochodowych, sprzedaż detaliczna paliw do pojazdów silnikowych na stacjach paliw, sprzedaż detaliczna odzieży, obuwia i wyrobów skórzanych, kwiatów, roślin, nasion, nawozów, żywych zwierząt domowych, karmy dla zwierząt domowych, sprzedaż detaliczna prowadzona przez domy sprzedaży wysyłkowej lub Internet	44
<u>TRANSPORT I GOSPODARKA MAGAZYNOWA</u> W tym min: Transport drogowy towarów, działalność usługowa wspomagająca transport	8
<u>DZIAŁALNOŚĆ ZWIĄZANA Z ZAKWATEROWANIEM I USŁUGAMI GASTRONOMICZNYMI</u> W tym min: Restauracje i inne stałe placówki gastronomiczne	5
<u>INFORMACJA I KOMUNIKACJA</u> W tym min: Działalność związana z doradztwem w zakresie informatyki, działalność związana z oprogramowaniem	4
<u>DZIAŁALNOŚĆ FINANSOWA I UBEZPIECZENIOWA</u> W tym min: Działalność agentów i brokerów ubezpieczeniowych, działalność związana z oceną ryzyka i szacowaniem poniesionych strat	6
<u>DZIAŁALNOŚĆ PROFESJONALNA, NAUKOWA I TECHNICZNA</u> W tym min: Działalność rachunkowo-księgowa; doradztwo podatkowe, działalność w zakresie architektury, działalność w zakresie inżynierii i związane z nią doradztwo techniczne, działalność w zakresie specjalistycznego projektowania, działalność fotograficzna	13

<u>DZIAŁALNOŚĆ W ZAKRESIE USŁUG ADMINISTROWANIA</u> <u>I DZIAŁALNOŚĆ WSPIERAJĄCA</u> W tym min: Działalność usługowa związana z zagospodarowaniem terenów zieleni, niespecjalistyczne i specjalistyczne sprzątanie budynków i obiektów przemysłowych, działalność związana z pakowaniem	3
<u>EDUKACJA</u> W tym min: Nauka języków obcych, pozaszkolne formy edukacji z zakresu nauki jazdy i pilotażu, edukacji sportowej oraz zajęć sportowych i rekreacyjnych	4
<u>OPIEKA ZDROWOTNA I POMOC SPOŁECZNA</u> W tym min: Praktyka lekarska ogólna i specjalistyczna oraz dentystyczna, praktyka pielęgniarek i położnych	13
<u>DZIAŁALNOŚĆ ZWIĄZANA Z KULTURĄ, ROZRYWKĄ I REKREACJĄ</u> W tym: Artystyczna i literacka działalność twórcza	2
<u>POZOSTAŁA DZIAŁALNOŚĆ USŁUGOWA</u> W tym min: Fryzjerstwo i pozostałe zabiegi kosmetyczne, pogrzeby i działalność pokrewna	11
Łączna liczba przedsiębiorców	176

V. Sytuacja finansowa Gminy Besko

Realizacja budżetu Gminy Besko za 2018 rok tj.: plan budżetu, zmiany budżetu w ciągu roku plan po zmianach i wykonanie budżetu przedstawia poniższa tabela;

Wyszczególnienie	Plan budżetu na 2018 r	Zmiany budżetu	Plan po zmianach na 31.12.2018	Wykonanie	%
Dochody	18 774 247,00	2 511 483,36	21 285 730,36	21 433 105,16	100,69
Dochody bieżące	17 007 498,48	1 848 033,76	18 855 232,22	18 985 084,97	100,69
Dochody majątkowe w tym:	1 766 748,52	663 449,62	2 430 198,14	2 448 020,19	100,74
dochody ze sprzedaży majątku	42 000,00	71 504,52	113 501,52	121 441,67	107,00
Wydatki	18 588 747,00	4 501 510,62	23 090 257,62	22 294 442,78	96,55
Wydatki bieżące	15 667 629,00	2 379 159,57	18 046 788,57	17 283 100,80	95,77
Wydatki majątkowe	2 911 118,00	2 132 351,35	5 043 469,35	5 011 341,98	99,37
Wynik (nadwyżka/deficyt)	185 500,00	-1 619 027,56	-1 804 527,56	-861 337,62	
<i>Różnica między dochodami bieżącymi a wydatkami bieżącymi</i>	<i>1 329 869,48</i>	<i>-521 425,83</i>	<i>808 443,65</i>	<i>1 701 98,17</i>	
Przychody	0,00	1 990 027,56	1 990 027,56	1 790 027,56	
- kredyty i pożyczki	0,00	1 200 000,00	1 200 000,00	1 000 000,00	
kredyt na finansowanie planowanego deficytu	0,00	1 200 000,00	1 200 000,00	1 000 000,00	
w tym:	0,00	1 200 000,00	1 200 000,00	1 000 000,00	
- kredyt obrotowy na realizację projektu „Przebudowa budynku spichlerza w zespole dworsko-parkowym w Besku oraz cele kulturalne tj. realizacje zadania „Rozwój infrastruktury rekreacyjnej w Besku”	0,00	1 200 000,00	1 200 000,00	1 000 000,00	
- inne źródła (wolne środki pozostające na rachunku budżetu z lat ubiegłych)	0,00	790 027,56	790 027,56	790 027,56	
Rozchody	185 500,00	0,00	185 500,00	185 500,00	
- spłata kredytów i pożyczek	185 500,00	0,00	185 500,00	185 500,00	
w tym:					
Spłaty zaciągniętych długoterminowych kredytów i pożyczek	185 500,00	0,00	185 500,00	185 500,00	

Na dzień 31.12.2018 roku dochody zrealizowano w kwocie **21 433 106,16 zł** co stanowi 100,69 % ogółem planowanych dochodów. Wydatki zrealizowano w kwocie **22 294 442,78 zł** co stanowi 96,55 % ogółem planowanych wydatków. Różnica między zrealizowanymi dochodami a zrealizowanymi wydatkami stanowi deficyt budżetu w kwocie **861 337,62 zł**.

Dochody własne: 4 236 636,64 zł. co stanowi 19,77 % udziału w dochodach ogółem,

Wydatki majątkowe: 5 011 341,98 zł. co stanowi 22,48 % udziału w wydatkach ogółem,

Zadłużenie ogółem: 1 862 000,00 zł.

Wolne środki: 790 027,56 zł.

DOCHODY

Dochody - plan 21 285 730,36 zł, zrealizowano w wysokości 21 433 105,16 zł, co stanowi 100,69 % w stosunku do zaplanowanych dochodów.

Dochody bieżące - plan 18 855 232,22 zł, zrealizowano w wysokości 18 985 084,97 zł, co stanowi 100,69 % w stosunku do zaplanowanych dochodów bieżących.

Dochody majątkowe - plan 2 430 498,14 zł, zrealizowano w wysokości 2 448 020,19 zł, co stanowi 100,74 % w stosunku do zaplanowanych dochodów majątkowych.

Struktura dochodów budżetu gminy Besko według źródeł przedstawia się następująco:

Lp.	Wyszczególnienie	Plan roczny po zmianach	Wykonanie	Wykonanie planu w %
1	Dochody budżetowe	21 285 730,36	21 433 105,16	100,69
	w tym; - udziały w PIT	1 850 911,00	1 968 533,00	106,35
	- udziały w CIT	24 896,75	33 228,70	133,47
	- dochody z majątku	113 501,52	121 441,67	107,00
	- dotacje rozwojowe	2 504 064,54	2 513 688,91	100,38
	- podatki i opłaty własne	16 762 356,55	16 796 212,88	100,21

	Zestawienie dochodów	plan	wykonanie	% w stosunku do zrealiz. dochodów
1.	Podatki i opłaty własne	1 867 860,93	1 924 930,67	8,98
2.	Udziały w podatkach PIT	1 850 911,00	1 968 533,00	9,18
3.	Udziały w podatkach CIT	24 896,75	33 228,70	0,16
4.	Pozostałe dochody własne	290 514,86	351 904,72	1,64
	Razem dochody własne	4 034 183,54	4 278 597,09	19,96
5.	Dotacje na zadania zlecone	6 147 045,03	6 105 340,44	28,49
6.	Dotacje na zadania własne	1 709 432,89	1 639 608,22	7,65
7.	Pozostałe dotacje w tym dotacje z funduszy Unii Europejskiej	1 884 644,90	1 899 135,41	8,86
	Razem dotacje	9 741 122,82	9 644 084,07	45,00
	Subwencje	7 510 424,00	7 510 424,00	35,04
	Ogółem dochody	21 285 730,36	21 433 105,16	100,00

Pozyskane środki zewnętrzne w roku 2018 – kwota ogółem 1 850 784,41 zł.

Zadanie; „Przebudowa budynku spichlerza w zespole dworsko – parkowym w Besku z przeznaczeniem na cele kulturalne” – kwota otrzymanych środków 640 070,39 zł.

Zadanie; „Przebudowa sieci wodociągowej dosyłowej w miejscowości Mymoń i Sieniawa” - kwota otrzymanych środków 81 415,00 zł.

Zadanie; „Instalacje odnawialnych źródeł energii dla budynków użyteczności publicznej na terenie Gminy Besko” - kwota otrzymanych środków 10 020,31 zł.

Zadanie; „Rozwój e-usług i poprawa dostępności do informacji sektora publicznego Gmin: Sanok, Besko, Solina” - kwota otrzymanych środków 370.606,89 zł (refundacja środków za rok 2017)

Zadanie; „Przebudowa i nadbudowa poddasza w budynku ZS w Besku z przeznaczeniem na pracownie oraz ich wyposażenie” - kwota otrzymanych środków 602 594,92 zł (refundacja środków za rok 2017).

Zadanie; „Poprawa efektywności energetycznej kompleksu budynków ZS w Besku”- kwota otrzymanych środków 146 076,90 zł (refundacja środków za rok 2017).

Podsumowanie dochodów

Największy udział w zrealizowanych dochodach budżetu gminy za 2018 rok stanowi grupa dochodów z tytułu dotacji, która wynosi 45,00%. Drugą grupą co do wielkości udziału w dochodach stanowią dochody z tytułu subwencji, które wynoszą 35,04 % i dochody własne, które wynoszą 19,96 %.

WYDATKI

Wydatki - plan 23 090 257,92 zł, zrealizowano w wysokości 22 294 442,78 zł, co stanowi 96,55 % w stosunku do zaplanowanych wydatków.

Wydatki bieżące - plan 18 046 788,57 zł, zrealizowano w wysokości 17 283 100,80 zł, co stanowi 95,77 % w stosunku do zaplanowanych wydatków bieżących.

Wydatki majątkowe - plan 5 043 469,35 zł, zrealizowano w wysokości 5 011 341,98 zł, co stanowi 99,36 % w stosunku do zaplanowanych wydatków majątkowych.

Udział wydatków bieżących w stosunku do zrealizowanych wydatków ogółem stanowi 77,53 % natomiast udział wydatków majątkowych w stosunku do całości zrealizowanych wydatków wynosi 22,47 %.

W ramach zadań i zakupów inwestycyjnych w 2018 roku wykonano:

- I. Dział 400 - Wytwarzanie i zaopatrywanie w energię elektryczną, gaz i wodę
Plan – 194 084,72 zł.
Wykonanie – 190 123,73 zł.

W ramach wydatków inwestycyjnych tego działu, w 2018 roku wydatkowano 18 300,98 zł na dobudowę sieci wodociągowej i 171 822,47 zł na przebudowę sieci wodociągowej dosyłowej w miejscowości Mymoń i Sieniawa. (kwota otrzymanych środków 81 415,00 zł.)

2. Dział 600 - Transport i łączność

Plan – 266 188,00 zł.

Wykonanie – 263 470,44 zł.

W ramach wydatków inwestycyjnych tego działu, w 2018 wykonano:

- przebudowa drogi gminnej dz. nr 325/12 – 1 200,00 zł.
- przebudowa drogi gminnej dz. nr 192 Besko – 1 000,00 zł.
- przebudowa drogi gminnej nr 396 Mymoń – 1 000,00 zł.,
- budowa drogi gminnej ul. Górską – 244 120,44 zł.,
- przebudowa drogi gminnej ul. Długa – 3 075,00 zł.,
- zjazd z drogi krajowej, ul. Zapowiedzka – 3 075,00 zł.,
- chodnik przy ul. Kościelnej – 10 000,00 zł.

3. Dział 700 – Gospodarka mieszkaniowa

Plan – 12 527,00 zł.

Wykonanie – 12 527,00 zł.

W/w środki przeznaczone na wykonanie studium i kosztorysu Centrum Aktywności dla Niepełnosprawnych (kwota otrzymanych środków 10 020,31 zł.)

4. Dział 750 – Administracja publiczna

Plan – 18 013,35 zł.

Wykonanie – 18 013,35 zł.

w/w kwotę przeznaczono na zakup systemu transmisji obrad z sesji rady gminy i zakup kompensatora mocy biernej.

5. Dział 754 - Bezpieczeństwo publiczne i ochrona przeciwpożarowa

Plan – 381 689,79 zł.

Wykonanie – 381 689,70 zł.

Kwotę wydatkowano dotację na zakup samochodu strażackiego dla OSP w Besku – 368 700,00 zł, zakup motopompy – 1 500,00 zł dla OSP Besko, oraz modernizację Domu Strażaka w Mymoni – 11 489,70 zł.

6. Dział 801 - Oświata i wychowanie

Plan – 648 753,54 zł.

Wykonanie – 684 753,54 zł.

Są to środki przeznaczone na budowę kompleksu lekkoatletycznego przy ZS w Besku

7. Dział 851 – Ochrona zdrowia

Plan – 13 000,00 zł.

Wykonanie – 12 139,25 zł.

Jest to dotacja dla SPZOZ w Besku na zakup agregatu prądotwórczego.

8. Dział 852 – Opieka społeczna

Plan – 1 192 379,92 zł.

Wykonanie – 1 192 379,91 zł.

W ramach tych środków przeprowadzono modernizację oficyny dworskiej z przeznaczeniem na dzienny dom seniora.

9. Dział 900 - Gospodarka komunalna i ochrona środowiska

Plan – 119 927,19 zł.

Wykonanie – 112 351,95 zł.

Na wydatki inwestycyjne składają się; dobudowa sieci kanalizacji sanitarnej w miejscowości Besko w kwocie 44 931,95 zł, projekt odnawialnych źródeł energii fotowoltaika – 4 920,00 zł, dotacja dla ZGK w Besku na zakup samochodu – 48 000,00 zł., zakup kosiarki bijakowej na potrzeby gminy – 14 500,00 zł (kwota otrzymanych środków 640 070,39 zł.)

10. Dział 921 - Kultura i ochrona dziedzictwa narodowego

Plan – 2 160 905,84 zł.

Wykonanie – 2 143 893,11 zł.

Wydatki majątkowe w tym dziale stanowią wydatki związane z budową amfiteatru w Besku 47 487,14 zł (w tym, z funduszu sołeckiego –37 651,10 zł), modernizacją spichlerza – kwota 2 045 616,86 zł, dotacją dla parafii na renowację polichromii w zabytkowym kościele – 20 000,00 zł, instalacją ławki niepodległości – 30 789,11 zł.

Realizacja wydatków budżetu gminy Besko wg działów klasyfikacji budżetowej przedstawia się następująco

Dział	Nazwa - rodzaj wydatku	Plan	Wykonanie	% w stosunku do zrealizow. Wydatków ogółem
010	Rolnictwo i łowiectwo	217 790,56	217 062,94	0,97
020	Leśnictwo	54 424,47	54 138,46	0,24
400	Wytwarzanie i zaopatrywanie w energię elektryczną, gaz i wodę	302 894,72	298 933,73	1,34
600	Transport i łączność	521 331,26	511 704,20	2,30
700	Gospodarka mieszkaniowa	153 609,30	147 135,82	0,66
710	Działalność usługowa	20 552,38	19 752,38	0,09
720	Informatyka	30 727,50	30 563,64	0,13
750	Administracja publiczna	1 866 775,98	1 845 768,90	8,28
751	Urzędy naczelnych organów władzy państwowej, kontroli i ochrony prawa oraz sądownictwa	56 707,00	51 635,31	0,23
754	Bezpieczeństwo publiczne i ochrona przeciwpożarowa	548 589,36	534 189,39	2,40
757	Obsługa długu publicznego	36 000,00	30 911,25	0,14
758	Różne rozliczenia	109 800,00	0,00	-
801	Oświata i wychowanie	6 082 979,25	6 080 994,03	27,28

851	Ochrona zdrowia	95 245,38	71 676,46	0,32
852	Pomoc społeczna	2 552 032,73	2 515 888,42	11,28
854	Edukacyjna opieka wychowawcza	297 114,61	258 921,41	1,16
855	Rodzina	5 910 226,71	5 866 955,63	26,32
900	Gospodarka komunalna i ochrona środowiska	1 335 681,09	909 999,83	4,08
921	Kultura i ochrona dziedzictwa narodowego	2 754 435,62	2 719 630,62	12,20
926	Kultura fizyczna	143 340,00	128 580,36	0,58
	RAZEM WYDATKI 2018 ROKU	23 090 257,92	22 294 442,78	100,00

Największą grupę wydatków w budżecie gminy stanowią wydatki w dziale 801 – Oświata i wychowanie, które wynoszą 27,28 % ogólnej kwoty wydatków .

PRZYCHODY

W 2018 roku zaciągnięto 1 kredyt długoterminowy na łączną kwotę 1 000 000,00 zł,

- a) - kredyt obrotowy na realizację projektu „Przebudowa budynku spichlerza w zespole dworsko-parkowym w Besku oraz cele kulturalne tj. realizację zadania „Rozwój infrastruktury rekreacyjnej w Besku” kredyt ten zaciągnięto w Banku Spółdzielczym w Sanoku. Okres spłaty tego kredytu wynosi 5 lat tj. w latach 2019-2023,
- b) - wolne środki o których mowa w art. 217 ust. 2 pkt. 6 ustawy o finansach publicznych wyniosły 790.027,56 zł.

Na spłatę kredytów przeznaczono środki w kwocie 185 500,00 zł.

ROZCHODY

Planowane rozchody na początek 2018 roku wynosiły 185 500,00 zł, i w tej kwocie zostały zrealizowane.

Zobowiązania na koniec 2018 roku z zaciągniętych kredytów i pożyczek wynoszą ogółem **1 862 000,00 zł**.

ANALIZA ZADŁUŻENIA

Wskaźnik zadłużenia ogólnego (zadłużenie/ dochody ogółem) Z/DO

Stan zadłużenia gminy na koniec 2018 z tytułu zaciągniętych kredytów i pożyczek wynosi **1 862 000,00 zł** i stanowi **8,69 %** w stosunku do zrealizowanych dochodów w 2018 roku (21 433 105,16 zł). Całkowita spłata zobowiązań z tytułu zaciągniętych kredytów i pożyczek nastąpi w 2023 roku.

Wskaźnik spłaty zadłużenia w ciągu roku budżetowego (raty kredytów + odsetki / dochody ogółem) (R+O)/DO

W 2018 roku raty kredytów po dokonanych zmianach wyniosły 185 500,00 zł plus zapłacone odsetki od zaciągniętych kredytów, które wyniosły 30 911,25 zł. Razem spłata zobowiązań wyniosła 216 411,25 zł, podzielone przez dochody ogółem (21 433 105,16 zł) otrzymany wskaźnik jednoroczny spłaty zadłużenia wyniósł **1,01 %**.

Wskaźnik zadłużenia zgodnie z art. 243 ustawy o finansach publicznych

Zgodnie z art. 243 ustawy o finansach publicznych wskaźnik planowanej łącznej kwoty spłaty rat kredytów i pożyczek wraz z odsetkami do dochodów ogółem w danym roku musi być mniejszy lub równy uzyskanemu wskaźnikowi z trzech poprzednim latom, który wliczany jest w następujący sposób : dochody bieżące powiększone o dochody ze sprzedaży majątku oraz pomniejszone o wydatki bieżące do dochodów budżetu (wskaźnik jednoroczny). Dlatego tak ważne jest żeby gmina uzyskiwała możliwie najwyższy wskaźnik i żeby wypracowywała jak największą nadwyżkę operacyjną czyli różnicę pomiędzy dochodami bieżącymi a wydatkami bieżącymi.

Na koniec 2018 roku różnica między dochodami bieżącymi a wydatkami bieżącymi (nadwyżka operacyjna budżetu) wynosi 1 701 984,17 zł, dochody majątkowe ze sprzedaży majątku wyniosły 121 441,67 zł.

Uzyskany wskaźnik dochodów bieżących powiększony o dochody ze sprzedaży majątku oraz pomniejszony o wydatki bieżące, do dochodów budżetu ustalony dla 2018 roku wynosi **8,51%**. Wskaźnik ten będzie miał wpływ na spłatę naszych zobowiązań z tytułu zaciągniętych kredytów i pożyczek wraz z odsetkami od tych kredytów Besko dla lat 2019-2023, wynika że w całym okresie jej obowiązywania nie zostanie przekroczony wskaźnik określony w art.243 ustawy o finansach publicznych.

Wieloletnia prognoza finansowa

Rok	Wynik budżetu nadwyżka/deficyt	Rozchody budżetu	Kwota długu	Wskaźnik planowanej łącznej kwoty spłaty zobowiązań, o której mowa w art.243
2018	-861 337,62	185 500,00	1 862 000,00	
2019	-357 689,94	385 500,00	1 476 500,00	8,88 %
2020	385 500,00	385 500,00	1 091 000,00	6,45 %
2021	385 500,00	385 500,00	705 500,00	4,50 %
2022	385 500,00	385 500,00	320 000,00	4,64 %
2023	320 000,00	320 000,00	0,00	4,54 %

VI. Podatki i gospodarstwa rolne.

Zgodnie z art. 4 ust. 1 pkt. 1 ustawy z dnia 13 listopada 2003r. o dochodach jednostek samorządu terytorialnego (tekst jednolity Dz. U. z 2018r. poz. 1530 z późn. zm.) źródłem dochodów własnych j.s.t. są wpływy z podatków, w tym m. in. podatku od nieruchomości, rolnego, leśnego i podatku od środków transportowych. Wymienione podatki są daninami o charakterze majątkowym, to znaczy obowiązek ich zapłaty wynika z faktu posiadania majątku ruchomego (np. podatek od środków transportowych) bądź też nieruchomości (np. podatek od nieruchomości, rolny czy leśny). Główną cechą tych podatków jest to, że to władze samorządowe kształtują konstrukcję podatków poprzez np. obniżanie stawek czy stosowanie zwolnień.

Na terenie Gminy Besko stawka podatku rolnego obowiązuje w wysokości ustalonej na podstawie komunikatu Prezesa GUS.

Rada Gminy w Besku obniżyła niektóre stawki podatku od nieruchomości, w stosunku do stawek ogłoszonych przez Ministra Rozwoju i Finansów. Średnie obniżenie stawek w 2018 roku wynosiło 8,12 %. Rada Gminy obniżyła także, w stosunku do górnych stawek ogłoszonych przez Ministra, stawki podatku od środków transportowych średnio o około 39%. Stawka podatku leśnego obowiązuje w wysokości ustalonej na podstawie komunikatu Prezesa GUS.

Dochody podatkowe z tytułu podatku od nieruchomości, rolnego, leśnego i podatku od środków transportowych zostały zrealizowane na następującym poziomie:

- 1) osoby prawne - 472 406,00 zł co stanowi 103,53 % planu,
- 2) osoby fizyczne - 908 520,37 zł co stanowi 102,44 % planu.

Lp.	Rodzaj podatku	Osoby fizyczne	Osoby prawne
1	Podatek od nieruchomości	559 074,75	436 401,00
2	Podatek rolny	264 826,00	23 299,00
3	Podatek leśny	663,62	9 811,00
4	Podatek od środków transportowych	83 956,00	2 895,00
Razem		908 520,37	472 406,00

Dochody z tytułu kosztów upomnień i odsetki od nieterminowych wpłat wynoszą 4653,17 zł. Rekompensata utraconych dochodów w podatku od nieruchomości to 25,00 zł. Udział zrealizowanych wpłat z tytułu w/w podatków lokalnych w dochodach ogółem wynosi 6,45 %.

Łączne dochody od osób prawnych, od osób fizycznych i od innych jednostek nieposiadających osobowości prawnej (w tym wpływy z tytułu podatku od nieruchomości, rolnego, leśnego, od środków transportowych, od czynności cywilnoprawnych, udział w podatku dochodowym, podatek od spadków i darowizn) został zrealizowany w wysokości 3 387 649,95 zł co stanowi 105,1 % w stosunku do planu.

Udział dochodów z tytułu podatków i opłat w stosunku do zrealizowanych dochodów ogółem w 2018 roku wyniósł 15,82 %.

W stosunku do podatników zalegających w spłacie podatków prowadzone jest postępowanie egzekucyjne. W pierwszej kolejności organ podatkowy kieruje do zobowiązanych upomnienia. W 2018 roku wystawiono 417 upomnień, upomnienia dotyczyły wszystkich rodzajów podatków.

Do organu egzekucyjnego skierowano 40 tytułów wykonawczych na łączną kwotę 9 767,00 zł dot. podatków osób fizycznych.

W Gminie Besko funkcjonują 822 gospodarstwa rolne (powyżej 1 ha powierzchni) w tym:

Lp.	sołectwa	Liczba gospodarstw
1.	Besko	678
2.	Mymoń	90
3.	Besko - Poręby	54
Razem		822

VII. Realizacja Uchwał Rady Gminy w Besko w 2018 roku.

Lp.	Uchwała	Data	Treść Uchwały	Realizacja
1.	XXXI/242/2018	25.01.2018	W sprawie uchwalenia Gminnego Programu Profilaktyki i Rozwiązywania Problemów Alkoholowych i Narkomanii na 2018 rok.	Zrealizowano
2.	XXXI/243/2018	25.01.2018	W sprawie szczegółowych warunków przyznawania i odpłatności za usługi opiekuńcze i specjalistyczne usługi opiekuńcze, z wyłączeniem specjalistycznych usług opiekuńczych dla osób z zaburzeniami psychicznymi oraz szczegółowych warunków częściowego lub całkowitego zwolnienia od opłat jak również trybu ich pobierania.	Ogłoszono w Dz.U.Woj. Podk.
3.	XXXI/244/2018	25.01.2018	W sprawie przyjęcia programu opieki nad zwierzętami bezdomnymi oraz zapobiegania bezdomności zwierząt.	Zrealizowano
4.	XXXI/245/2018	25.01.2018	W sprawie zatwierdzenia Sołeckiej Strategii Rozwoju Wsi Mymoń.	Zrealizowano
5.	XXXI/246/2018	25.01.2018	W sprawie wyrażenia zgody na zawarcie umowy najmu lokalu użytkowego oraz odstąpienie od obowiązku przetargowego trybu zawarcia tej umowy.	Zrealizowano
6.	XXXI/247/2018	25.01.2018	W sprawie wyrażenia zgody na sprzedaż bezprzetargową nieruchomości.	Zrealizowano
7.	XXXI/248/2018	25.01.2018	W sprawie zmiany uchwały w sprawie ustalenia trybu udzielania i rozliczania oraz trybu przeprowadzania kontroli prawidłowości pobrania i wykorzystania dotacji udzielanych z budżetu Gminy Besko dla niepublicznych przedszkoli oraz niepublicznych innych form wychowania przedszkolnego prowadzonych przez osoby fizyczne i osoby prawne niebędące jednostkami samorządu terytorialnego.	Ogłoszono w Dz.U.Woj. Podk. Uchwała przekazana do RIO, która umorzyła postępowanie nadzorcze.
8.	XXXI/249/2018	25.01.2018	W sprawie wyrażenia woli zabezpieczenia w budżecie Gminy Besko środków finansowych na zorganizowanie powiatowych przewozów pasażerskich w publicznym transporcie	RIO wszczęła postępowanie nadzorcze w sprawie przedmiotowej

			zbiorowym w zakresie przewozów kolejowych.	uchwały - uchwała uchylona.
9.	XXXI/250/2018	25.01.2018	W sprawie wyrażenia woli zabezpieczenia w budżecie Gminy Besko środków finansowych na zakup średniego samochodu ratowniczo-gaśniczego dla OSP Besko.	RIO wszczęła postępowanie nadzorcze w sprawie przedmiotowej uchwały - Uchwała uchylona
10.	XXXII/251/2018	12.02.2018	W sprawie przystąpienia do realizacji projektu pt. „Wspieramy osoby niesamodzielne z terenu Gminy Besko” nr RPPK.08.03.00-18-082/17	Zrealizowano
11.	XXXII/252/2018	12.02.2018	W sprawie zaciągania zobowiązania finansowego na realizację projektu pt. „Wspieramy osoby niesamodzielne z terenu Gminy Besko” nr RPPK.08.03.00-18-082/17 dofinansowanego ze środków Regionalnego Programu Operacyjnego Województwa Podkarpackiego na lata 2014-2020, Oś priorytetowa VIII Integracja Społeczna, Działanie 8.3 Zwiększenie dostępu usług społecznych i zdrowotnych.	RIO wszczęła postępowanie nadzorcze w sprawie przedmiotowej uchwały. Uchwała uchylona
12.	XXXII/253/2018	12.02.2018	W sprawie ustalenia szczegółowych zasad ponoszenia odpłatności za pobyt w ośrodkach wsparcia i udzielających schronienie osobom pozbawionym, w tym osobom bezdomnym, które ostatnie stałe miejsce zameldowania posiadały na terenie Gminy Besko.	Ogłoszono w Dz.U.Woj.Podk
13.	XXXIII/254/2018	22.02.2018	W sprawie zmian uchwały budżetowej na 2018 rok.	Dz.U.Woj.Podk
14.	XXXIV/255/2018	15.03.2018	W sprawie zmian w Wieloletniej Prognozie Finansowej Gminy Besko.	Zrealizowano
15.	XXXIV/256/2018	15.03.2018	W sprawie zmian uchwały budżetowej na 2018 rok.	Ogłoszono w Dz.U.Woj.Podk
16.	XXXIV/257/2018	15.03.2018	W sprawie uchylenia uchwały w sprawie wyrażenia woli zabezpieczenia w budżecie Gminy Besko środków finansowych na zorganizowanie powiatowych przewozów pasażerskich w publicznym transporcie	Zrealizowano

			zbiorowym w zakresie przewozów kolejowych.	
17.	XXXIV/258/2018	15.03.2018	W sprawie uchylenia uchwały w sprawie wyrażenia woli zabezpieczenia w budżecie Gminy Besko środków finansowych na zakup średniego samochodu ratowniczo-gaśniczego dla OSP Besko.	Zrealizowano
18.	XXXIV/259/2018	15.03.2018	W sprawie uchylenia uchwały w sprawie zaciągania zobowiązania finansowego na realizację projektu pt. „Wspieramy osoby niesamodzielne z terenu Gminy Besko” nr RPPK.08.03.00-18-082/17 dofinansowanego ze środków Regionalnego Programu Operacyjnego Województwa Podkarpackiego na lata 2014-2020, Oś priorytetowa VIII Integracja Społeczna, Działanie 8.3 Zwiększenie dostępu usług społecznych i zdrowotnych.	Zrealizowano
19.	XXXIV/260/2018	15.03.2018	W sprawie podziału Gminy Besko na okręgi wyborcze, ustalenia ich granic i numerów oraz liczby radnych wybieranych w każdym okręgu wyborczym.	Ogłoszono w Dz.U.Woj.Podk
20.	XXXIV/261/2018	15.03.2018	W sprawie podziału Gminy Besko na stałe obwody głosowania, ustalenia ich numerów i granic oraz siedzib obwodowych komisji wyborczych.	Ogłoszono w Dz.U.Woj.Podk
21.	XXXIV/262/2018	15.03.2018	W sprawie przyjęcia Lokalnego Programu Rewitalizacji Gminy Besko na lata 2017-2023.	Zrealizowano
22.	XXXV/263/2018	30.04.2018	W sprawie zmian uchwały budżetowej na 2018 rok.	Ogłoszono w Dz.U.Woj.Podk
23.	XXXV/264/2018	30.04.2018	W sprawie wyrażenia zgody na zbycie w drodze bezprzetargowej udziału Gminy Besko we współwłasności nieruchomości.	Zrealizowano
24.	XXXVI/265/2018	28.05.2018	W sprawie rozpatrzenia i zatwierdzenia sprawozdania finansowego Gminy za rok 2017 wraz ze sprawozdaniem z wykonania budżetu.	Zrealizowano
25.	XXXVI/266/2018	28.05.2018	W sprawie udzielenia absolutorium Wójtowi Gminy za rok 2017.	Zrealizowano
26.	XXXVI/267/2018	28.05.2018	W sprawie określenia tygodniowego obowiązkowego wymiaru godzin zajęć pedagogów, psychologów, logopedów,	Ogłoszono w Dz.U.Woj.Podk

			terapeutów pedagogicznych oraz doradców zawodowych zatrudnionych w szkołach prowadzonych przez Gminę Besko.	
27.	XXXVII/268/2018	29.06.2018	W sprawie zmian uchwały budżetowej na 2018 rok.	Ogłoszono w Dz.U.Woj.Podk
28.	XXXVII/269/2018	29.06.2018	W sprawie zasad udzielania dotacji na prace konserwatorskie, restauratorskie lub roboty budowlane przy zabytku wpisanym do rejestru lub znajdującym się w gminnej ewidencji zabytków.	Ogłoszono w Dz.U.Woj.Podk
29.	XXXVII/270/2018	29.06.2018	W sprawie ustalenia wysokości wynagrodzenia Wójta Gminy Besko	Zrealizowano
30.	XXXVIII/271/2018	16.07.2018	W sprawie wyrażenia opinii do projektu uchwały Rady Powiatu Sanockiego w sprawie podziału Powiatu Sanockiego na okręgi wyborcze, ustalenia ich granic i numerów oraz liczby radnych wybieranych w każdym okręgu.	Zrealizowano
31.	XXXVIII/272/2018	16.07.2018	W sprawie zmiany uchwały w sprawie określenia zasad udzielania dotacji na prace konserwatorskie, restauratorskie lub roboty budowlane przy zabytkach wpisanych do rejestru zabytków lub znajdujących się w gminnej ewidencji zabytków.	Ogłoszono w Dz.U.Woj.Podk
32.	XXXVIII/273/2018	16.07.2018	W sprawie powołania doraźnej Komisji Statutowej Rady Gminy Besko.	Zrealizowano
33.	XXXVIII/274/2018	16.07.2018	W sprawie zmian w Wieloletniej Prognozie Finansowej Gminy Besko.	Zrealizowano
34.	XXXVIII/275/2018	16.07.2018	W sprawie zmian uchwały budżetowej na 2018 rok.	Ogłoszono w Dz.U.Woj.Podk
35.	XXXIX/276/2018	30.08.2018	W sprawie zmian w Wieloletniej Prognozie Finansowej Gminy Besko.	Zrealizowano
36.	XXXIX/277/2018	30.08.2018	W sprawie zmian uchwały budżetowej na rok 2018.	Ogłoszono w Dz.U.Woj.Podk
37.	XXXIX/278/2018	30.08.2018	W sprawie ustalenia szczegółowych zasad ponoszenia odpłatności za pobyt w ośrodkach wsparcia udzielających schronienie osobom tego pozbawionym, w tym osobom bezdomnym, które ostatnie stałe miejsce	Ogłoszono w Dz.U.Woj.Podk

			zameldowania posiadały na terenie Gminy Besko.	
38.	XXXIX/279/2018	30.08.2018	W sprawie ustalenia maksymalnej liczby zezwoleń na sprzedaż napojów alkoholowych na terenie Gminy Besko.	Ogłoszono w Dz.U.Woj.Podk
39.	XXXIX/280/2018	30.08.2018	W sprawie zasad usytuowania miejsc sprzedaży i podawania napojów alkoholowych na terenie Gminy Besko.	Ogłoszono w Dz.U.Woj.Podk
40.	XXXIX/281/2018	30.08.2018	W sprawie wyrażenia zgody na zawarcie umowy najmu lokalu użytkowego oraz odstąpienie od obowiązku przetargowego trybu zawarcia tej umowy.	Zrealizowano
41.	XL/282/2018	27.09.2018	W sprawie zmian w Wieloletniej Prognozie Finansowej Gminy Besko	Zrealizowano
42.	XL/283/2018	27.09.2018	W sprawie zmian uchwały budżetowej na 2018 rok.	Dz.U.Woj.Podk
43.	XL/284/2018	27.09.2018	W sprawie wprowadzenia odstępstwa od zakazu spożywania napojów alkoholowych w miejscach publicznych na terenie Gminy Besko.	Ogłoszono w Dz.U.Woj.Podk
44.	XL/285/2018	27.09.2018	W sprawie zmiany Statutu Gminy Besko.	Przekazana do Podkarpacki Urząd Wojewódzki Wydział Nadzoru i Kontroli, które wszczęło postępowanie zmierzające do stwierdzenia nieważności §1 pkt2 uchwały.
45.	XL/286/2018	27.09.2018	W sprawie utworzenia ośrodka wsparcia – Dzienny Dom „Senior+”.	Zrealizowano
46.	XL/287/2018	27.09.2018	W sprawie szczegółowych zasad ponoszenia odpłatności za pobyt w Dziennym Domu Senior+ z siedzibą w Besku.	Ogłoszono w Dz.U.Woj.Podk
47.	XLI/288/2018	19.10.2018	W sprawie zaciągnięcia kredytu długoterminowego.	RIO Uchwałą Nr 8/64/2018 z dnia 7.11.2018 r. pozytywnie

				zaopiniowała możliwości spłaty kredytu.
48.	XLI/289/2018	19.10.2018	W sprawie zmian w Wieloletniej Prognozie Finansowej Gminy Besko.	Zrealizowano
49.	XLI/290/2018	19.10.2018	W sprawie zmian uchwały budżetowej na 2018 rok.	Ogłoszono w Dz.U.Woj. Podk.
50.	I/1/2018	19.11.2018	W sprawie wyboru Przewodniczącego Rady Gminy Besko	Zrealizowano
51.	I/2/2018	19.11.2018	W sprawie wyboru Wiceprzewodniczącego Rady Gminy Besko.	Zrealizowano
52.	I/3/2018	19.11.2018	W sprawie powołania Komisji Rewizyjnej Rady Gminy w Besku.	Zrealizowano
53.	I/4/2018	19.11.2018	W sprawie powołania Komisji Handlu, Budżetu i Finansów Rady Gminy w Besku.	Zrealizowano
54.	I/5/2018	19.11.2018	W sprawie powołania Komisji Skarg, Wniosków i Petycji Rady Gminy w Besku.	Zrealizowano
55.	I/6/2018	19.11.2018	W sprawie powołania Komisji Rolnictwa, Leśnictwa, Budownictwa i Gospodarki Komunalnej Rady Gminy w Besku.	Zrealizowano
56.	I/7/2018	19.11.2018	W sprawie powołania Komisji Oświaty, Kultury, Zdrowia i Opieki Społecznej Rady Gminy w Besku.	Zrealizowano
56.	I/8/2018	19.11.2018	W sprawie powołania Komisji Prawa i Porządku Publicznego Rady Gminy w Besku.	Zrealizowano
57.	II/9/2018	26.11.2018	W sprawie zmian uchwały budżetowej na 2018 rok.	Dz.U.Woj.Podk
58.	II/10/2018	26.11.2018	W sprawie określenia stawek podatków od nieruchomości obowiązujących na terenie Gminy Besko.	Ogłoszono w Dz.U.Woj.Podk
59.	II/11/2018	26.11.2018	W sprawie określenie wysokości stawek podatku od środków transportowych na 2019r.	Ogłoszono w Dz.U.Woj.Podk
60.	II/12/2018	26.11.2018	W sprawie zwolnień od podatków od nieruchomości na 2019 rok.	Ogłoszono w Dz.U.Woj.Podk
61.	II/13/2018	26.11.2018	W sprawie wyboru metody ustalenia opłaty za gospodarowanie odpadami komunalnymi,	Ogłoszono w Dz.U.Woj.Podk

			ustalenia stawki za pojemnik o określonej pojemności.	
62.	II/14/2018	26.11.2018	W sprawie zatwierdzenia wzoru deklaracji na podatek od nieruchomości dla Krajowego Ośrodka Wsparcia Rolnictwa oddział Terenowy w Rzeszowie.	Ogłoszono w Dz.U.Woj.Podk
63.	II/15/2018	26.11.2018	W sprawie zatwierdzenia wzoru deklaracji na podatek rolny dla Krajowego Ośrodka Wsparcia Rolnictwa oddział Terenowy w Rzeszowie.	Ogłoszono w Dz.U.Woj.Podk
64.	II/16/2018	26.11.2018	W sprawie zatwierdzenia wzoru deklaracji na podatek leśny dla Krajowego Ośrodka Wsparcia Rolnictwa oddział Terenowy w Rzeszowie.	Ogłoszono Dz.U.Woj.Podk
65.	II/17/2018	26.11.2018	W sprawie szczegółowych zasad ponoszenia odpłatności za pobyt w Dziennym Domu Senior+ z siedzibą w Besku.	Ogłoszono w Dz.U.Woj.Podk
66.	II/18/2018	26.11.2018	W sprawie uchwalenia rocznego programu współpracy Gminy Besko z organizacjami pozarządowymi oraz podmiotami prowadzącymi działalność pożytku publicznego w 2019 roku.	Zrealizowano
67.	II/19/2018	26.11.2018	W sprawie przekazania do zaopiniowania organowi regulacyjnemu projektu regulaminu dostarczania wody i odprowadzania ścieków obowiązującego na obszarze Gminy Besko.	Zrealizowano
68.	II/20/2018	26.11.2018	W sprawie ustalenia wysokości wynagrodzenia Wójta Gminy.	Zrealizowano
69.	III/21/2018	10.12.2018	W sprawie podwyższenia kryterium dochodowego uprawniającego do uzyskania wsparcia w postaci posiłku, świadczenia pieniężnego na zakup posiłku lub żywności albo świadczenia rzeczowego w postaci produktów żywnościowych dla osób objętych wieloletnim programem wspierania finansowego gmin w zakresie dożywiania „Posiłek w szkole i w domu” na lata 2019-2023.	Ogłoszono w Dz.U.Woj.Podk
70.	III/22/2018	10.12.2018	W sprawie zmian uchwały budżetowej na 2018 rok.	Ogłoszono Dz.U.Woj.Podk

71.	IV/23/2018	28.12.2018	W sprawie zmian uchwały budżetowej na 2018 rok.	Ogłoszono w Dz.U.Woj.Podk
72.	IV/24/2018	28.12.2018	W sprawie uchwalenia Wieloletniej Prognozy Finansowej Gminy Besko.	Zrealizowano
73.	IV/25/2018	28.12.2018	Uchwała budżetowa na 2019 rok.	Ogłoszono w Dz.U.Woj.Podk
74.	IV/26/2018	28.12.2018	W sprawie wyrażenia woli zabezpieczenia w budżecie Gminy Besko środków finansowych na realizację projektu pn. „Poprawa gospodarki ściekowej w Gminie Besko”.	RIO, wszczęła postępowanie nadzorcze w sprawie przedmiotowej uchwały.
75.	IV/27/2018	28.12.2018	W sprawie zaliczenia drogi do kategorii dróg gminnych oraz ustalenia jej przebiegu.	Ogłoszono w Dz.U.Woj.Podk
76.	IV/28/2018	28.12.2018	W sprawie wyrażenia zgody na zamianę nieruchomości.	Zrealizowano
77.	IV/29/2018	28.12.2018	W sprawie przejęcia nieruchomości.	Zrealizowano
78.	IV/30/2018	28.12.2018	W sprawie przejęcia nieruchomości.	Zrealizowano
79.	IV/31/2018	28.12.2018	W sprawie przejęcia nieruchomości.	Zrealizowano

VIII. Organizacje pozarządowe - NGO

Stowarzyszenia działają w oparciu o ustawę z dnia 7 kwietnia 1989 Prawo o stowarzyszeniach (t.j. Dz. U. z 2017r., poz. 210 z późn. zm.), podlegają również ustawie z 24 kwietnia 2003 o działalności pożytku publicznego i o wolontariacie (t.j. z 2018r. poz. 450 z późn. zm.). Ustawy te wprowadzają podstawowe definicje np. organizacji pozarządowej i wolontariatu oraz określają zasady współpracy z administracją publiczną.

Na terenie gminy Besko funkcjonuje 11 organizacji społecznych - 8 prowadzi działalność sformalizowaną i 3 działalność niesformalizowaną. Organizacje różnią się profilami działalności, realizują różne cele określone w swoich statutach, ale łączy je chęć stymulowania aktywności społecznej poprzez aktywizację i integrację społeczną. Kierują swoje działania w obszary kultury, sportu, rekreacji, kompleksowej poprawy funkcjonalności, estetyki i jakości przestrzeni publicznej, bezpieczeństwa publicznego, czego efektem jest podnoszenie i rozwijanie kapitału społecznego mieszkańców gminy Besko.

Gmina dostrzegając potencjał organizacji pozarządowych wspiera ich działalność w formie merytorycznego wspierania ich działalności, udostępniania obiektów gminnych do realizacji zadań publicznych i pomieszczeń na siedziby dla organizacji lub użyczanie sprzętu służącego do realizacji zadań statutowych organizacji oraz finansowania działań wynikających z realizacji ich celów statutowych w zakresie kultury, ochrony dóbr kultury, podtrzymywania i upowszechniania tradycji lokalnych i narodowych, nauki, edukacji, oświaty i wychowania, wspierania i upowszechniania kultury fizycznej, promocji i organizacji wolontariatu oraz poprawy bezpieczeństwa mieszkańców.

Realizując dyspozycje ustawy o działalności pożytku publicznego i wolontariacie Rada Gminy w Besku corocznie podejmuje Uchwałę w sprawie uchwalenia „Rocznego programu współpracy Gminy Besko z organizacjami pozarządowymi oraz podmiotami wymienionymi w art. 3 ust. 3 ustawy o działalności pożytku publicznego i wolontariacie”, która określa cele i sposób realizacji programu, jego zakres przedmiotowy, zasady i formy współpracy oraz priorytetowe zadania publiczne.

W 2018 roku pracownicy urzędu gminy udzielali pomocy różnym podmiotom w przygotowaniu wniosków oraz przy realizacji i rozliczeniu projektów, które uzyskały dofinansowanie. Pomoc dotyczyła m.in.: LKS „Przełom” Besko – Program Klub – 10 000 zł, Parafia rzymskokatolicka – ok. 50 000 zł (dotacja konserwatora zabytków oraz gminy Besko), OSP Besko – grant Lokalnej Grupy Działania na remont remizy i zakup instrumentów – kwota około 29 000,00 zł, Szkolne Związki Sportowe – ok. 500,00 zł na instruktorów sportowych. Gmina finansowała również instruktora dla mażorettek (w ramach budżetu GOK). Utrzymywano stały kontakt ze stowarzyszeniem na rzecz osób z upośledzeniem umysłowym w Haczowie w zakresie organizacji oraz sfinansowania na terenie gminy Besko nowoczesnego ośrodka wsparcia dla osób niepełnosprawnych.

Gmina Besko poprzez swoje jednostki organizacyjne wraz z organizacjami społecznymi działającymi na terenie gminy zrealizowała wiele imprez środowiskowych. Były to m.in.: Wystawa Wielkanocna i Bożonarodzeniowa, Orszak Trzech Króli, Ferie w GOK, Majówka ortograficzna, gminne obchody Dnia Dziecka, Beska Sobótka nad Wisłokiem i Konkurs na najpiękniejszy Wianek Świętojański, Wakacje z GOK-iem, Dni Gminy Besko, Święto

Pieroga, Dożynki Gminne, Wyjazdy KGW Besko na lokalne i wojewódzkie imprezy okolicznościowe, Gminny Dzień Seniora, Spotkanie z Mikołajem, Wigilia dla mieszkańców, Memoriał piłkarski im. Jana Macko, Memoriał szachowy im. Józefa Rybickiego, Piłkarski Turniej Dzielnic, Turniej wiedzy pożarniczej dla SP oraz Gimnazjum oraz wiele innych.

W miarę potrzeb popularyzowano i promowano działania organizacji społecznych współpracujących z gminą poprzez zamieszczanie informacji, artykułów na stronie internetowej gminy, opracowywano zaproszenia, plakaty i materiały promocyjne w zakresie działań realizowanych wspólnie z organizacjami pozarządowymi.

Ochotnicze Straże Pożarne

Zadania ochotniczych straży pożarnych wynikają z ustawy z dnia z dnia 24 sierpnia 1991 r. o ochronie przeciwpożarowej (t.j. Dz. U. z 2018 r., poz. 620, z późn. zm.). Ochotnicze straże pożarne (OSP) oprócz zadań z zakresu m.in. kultury, podtrzymywania i upowszechniania tradycji lokalnych i narodowych, nauki, edukacji, oświaty i wychowania przede wszystkim realizują zadania na rzecz ochrony ludności, ochrony przeciwpożarowej oraz ratownictwa. Podstawowymi celami i zadaniami ochotniczych straży pożarnych wynikającymi m.in. z ich statutów jest prowadzenie działalności mającej na celu zapobieganie pożarom, udział w akcjach ratowniczych przeprowadzanych w czasie pożarów oraz innych zdarzeń niebezpiecznych i klęsk, a także informowanie ludności i istniejących zagrożeniach. W związku z tym, że zaspokajanie zbiorowych potrzeb wspólnoty tj. spraw dotyczących porządku publicznego, bezpieczeństwa obywateli oraz ochrony przeciwpożarowej i przeciwpowodziowej, w tym wyposażenia i utrzymania gminnego magazynu przeciwpowodziowego należy do zadań własnych gminy, koszty wyposażenia, utrzymania, wyszkolenia, zapewnienia gotowości bojowej ochotniczych straży pożarnych ponosi gmina. Od 1995 roku w oparciu o przepisy ustawy o ochronie przeciwpożarowej zaczął funkcjonować w Polsce, zorganizowany przez Państwową Straż Pożarną, krajowy system ratowniczo-gaśniczy, którego podstawowym celem jest ochrona życia, zdrowia, mienia lub środowiska poprzez: walkę z pożarami i innymi klęskami żywiołowymi, ratownictwo techniczne, chemiczne a od 1997 roku również poprzez ratownictwo ekologiczne i medyczne. System ten stanowi ważny element bezpieczeństwa państwa.

Strażacy z gminy Besko działają w 3 jednostkach OSP w sołectwach: Besko, Mymoń i Besko-Poręby. Ich działania zapewniają bezpieczeństwo ponad 4 500 mieszkańców gminy oraz wspomagają działania Państwowej Straży Pożarnej w Sanoku w działaniach ratowniczo - gaśniczych oraz w zwalczaniu klęsk żywiołowych na terenie gminy, jak również poza nią. Zadania ratownicze w ramach krajowego systemu ratowniczo-gaśniczego na terenie Gminy realizuje 1 jednostka włączona do Krajowego Systemu Ratowniczo-Gaśniczego – OSP Besko. Jednostki łącznie dysponują 4 wozami bojowymi oraz specjalistycznym sprzętem ratowniczo - gaśniczym.

Liczba druhów mogących brać udział w działaniach bojowych wg stanu na dzień 31.12.2018 r. wynosi 41 osób.

Liczba wyjazdów do działań bojowych jednostek OSP z gminy Besko na koniec 2018 r. wyniosła 68, w tym działań 27 ratowniczych, 41 gospodarczych.

Na działalność Ochotniczych Straży Pożarnych w gminie Besko w 2018 roku wydatkowano ogółem 1 017 463,00 zł (423 000,00 zł to środki zewnętrzne), w tym wydatki bieżące stanowiły 218 376,00 zł. W ramach powyższych środków zakupiono samochód pożarniczy MAN dla OSP Besko, ponadto na bieżąco prowadzono remonty samochodów oraz budynków strażnic. Ponadto finansowano zakup materiałów i wyposażenia OSP np. paliwa do samochodów pożarniczych, zakup energii elektrycznej w budynkach remiz OSP, przeglądy techniczne samochodów pożarniczych, przeglądy urządzeń hydraulicznych, agregatów prądotwórczych, aparatów powietrznych, umowy zlecenia konserwatorów, badania lekarskie członków OSP, ubezpieczenie samochodów pożarniczych i strażaków i wiele innych.

Ludowe Kluby Sportowe

Gmina Besko na podstawie Uchwały Nr XII/81/2011 Rady Gminy Besko z dnia 28 grudnia 2011 w sprawie określenia warunków i trybu finansowania zadania własnego Gminy Besko w zakresie tworzenia warunków sprzyjających rozwojowi sportu udzieliła w 2018 roku dotacji dla LKS „Przełom” Besko w wysokości 82 000,00 zł. Dotacja została wykorzystana na wynagrodzenia instruktorów, sędziów, przejazdy na zawody sportowe, zakup sprzętu sportowego, utrzymanie boisk a także na ubezpieczenia i badania lekarskie zawodników. Klub rozliczył się z otrzymanej dotacji. Ponadto w trybie poza konkursowym LKS zorganizował „VI MEMORIAŁ IM. JÓZEFA RYBICKIEGO – TURNIEJ SZACHOWY W BESKU” na, który otrzymał grant w wysokości 1 500,00 zł – środki rozliczono.

IX. Realizacja Gminnych Programów Profilaktycznych.

Gminny Program Profilaktyki i Rozwiązywania Problemów Alkoholowych Gminy Besko

Ustawa z dnia 26 października 1982 r. o wychowaniu w trzeźwości i przeciwdziałaniu alkoholizmowi nakłada na gminę obowiązek podejmowania działań zmierzających do ograniczenia spożycia napojów alkoholowych, inicjowania i wspierania przedsięwzięć mających na celu zmianę obyczajów w zakresie sposobu spożycia tych napojów, przeciwdziałania powstawaniu i usuwaniu następstw nadużywania alkoholu, oddziaływania na osoby nadużywające alkoholu oraz udzielania pomocy ich rodzinom.

Realizacja tych zadań odbywa się na podstawie Gminnego Programu Profilaktyki i Rozwiązywania Problemów Alkoholowych uchwalanego corocznie przez Radę Gminy. Program ten stanowi integralną część Strategia Rozwiązywania Problemów Społecznych Gminy Besko do roku 2024 oraz uwzględnia cele operacyjne dotyczące profilaktyki i rozwiązywania problemów alkoholowych, określone w Narodowym Programie Zdrowia na lata 2016 – 2020 (Dz. U. z 2016 r. poz. 1492).

Źródłem pozyskania środków finansowych na realizację wyszczególnionych zadań własnych jest to tzw. fundusz alkoholowy, czyli dochód gminy pochodzący z opłat za korzystanie z zezwoleń na detaliczną sprzedaż napojów alkoholowych.

Organizowano i dofinansowano różne formy spędzania wolnego czasu połączone z profilaktyką m.in. wycieczki, konkursy promujące zdrowy styl życia, propagujące właściwe wzorce zachowań. Ponadto rozpowszechniane były wśród dzieci, młodzieży i dorosłych materiały edukacyjne, profilaktyczne – czasopisma, broszury, plakaty, ulotki itp.

Sfinansowano spektakle profilaktyczne oraz zajęcia edukacyjne i sportowe dla uczniów.

Gminna Komisja Rozwiązywania Problemów Alkoholowych

Gminna Komisja Rozwiązywania Problemów Alkoholowych w Besku działa w oparciu o przepis art. 4¹ ust. 3 ustawy z dnia 26 października 1982 r. o wychowaniu w trzeźwości i przeciwdziałaniu alkoholizmowi (t.j. Dz.U. z 2018 r. poz. 2137 ze zm.).

Podstawowym zadaniem Komisji jest podejmowanie działań zmierzających do ograniczenia spożywania napojów alkoholowych, zmiany struktury ich spożywania, zapobieganie powstawaniu nowych problemów alkoholowych oraz zwiększenie zdolności do radzenia sobie z istniejącymi problemami alkoholowymi. Komisja zajmuje się wspieraniem osób uzależnionych i ich rodzin, kształtowaniem zdrowego stylu życia oraz pomaga rodzinom w trudnych sytuacjach życiowych.

Komisja realizuje zadania:

- 1) inicjowanie działań w zakresie realizacji zadań własnych gminy związanych z profilaktyką i rozwiązywaniem problemów alkoholowych,
- 2) podejmowanie czynności zmierzających do orzeczenia o zastosowaniu wobec osoby uzależnionej od alkoholu obowiązku poddania się leczeniu w zakładzie leczenia odwykowego.
- 3) opiniowanie wniosków o wydanie zezwoleń na sprzedaż i podawanie napojów alkoholowych pod względem lokalizacji punktów sprzedaży z uchwałami Rady Gminy.
- 4) podejmowanie interwencji w sprawach przemocy w rodzinie poprzez udział w pracach Zespołu Interdyscyplinarnego ds. Przeciwdziałania Przemocy w Rodzinie oraz grupach roboczych oraz zakładanie Niebieskiej Karty.
- 5) udział członków komisji przy współudziale policji w kontrolach punktów sprzedaży napojów alkoholowych.

Gminny Program Przeciwdziałania Narkomanii Gminy Besko

Gminny program przeciwdziałania narkomanii został opracowany w oparciu o ustawę z dnia 29 lipca 2005 r. o przeciwdziałaniu narkomanii (Dz. U. z 2018 r. poz. 1030 t.j. ze zm.).

Przeciwdziałanie narkomanii należy do zadań własnych gminy i obejmuje:

1. zwiększanie dostępności pomocy terapeutycznej i rehabilitacyjnej dla osób uzależnionych i osób zagrożonych uzależnieniem;
2. udzielanie rodzinom, w których występują problemy narkomanii, pomocy psychospołecznej i prawnej;
3. prowadzenie profilaktycznej działalności informacyjnej, edukacyjnej oraz szkoleniowej w zakresie rozwiązywania problemów narkomanii, w szczególności dla dzieci i młodzieży, w tym prowadzenie zajęć sportowo-rekreacyjnych dla uczniów, a także działań na rzecz dożywiania dzieci uczestniczących w pozalekcyjnych programach opiekuńczo-wychowawczych i socjoterapeutycznych;
4. wspomaganie działań instytucji, organizacji pozarządowych i osób fizycznych służących rozwiązywaniu problemów narkomanii;
5. pomoc społeczną osobom uzależnionym i rodzinom osób uzależnionych dotkniętym ubóstwem i wykluczeniem społecznym i integrowanie ze środowiskiem lokalnym tych osób z wykorzystaniem pracy socjalnej i kontraktu socjalnego.

Gminny Program Przeciwdziałania Narkomanii tworzony jest przy współpracy z Gminną Komisją Rozwiązywania Problemów Alkoholowych. Jego wytyczne są spójne z postanowieniami Narodowego Programu Zdrowia na lata 2016-2020 oraz Strategia Rozwiązywania Problemów Społecznych Gminy Besko do roku 2024.

Podstawowym celem Gminnego Programu Przeciwdziałania Narkomanii jest ograniczenie dostępności używania narkotyków oraz związanych z tym problemów, a także podniesienie świadomości mieszkańców Gminy Besko na temat zagrożeń wynikających z używania substancji psychoaktywnych

Źródłem finansowania zadań Programu są środki finansowe budżetu Gminy Besko pochodzące z opłat wnoszonych przez przedsiębiorców za korzystanie z zezwoleń na sprzedaż napojów alkoholowych.

X. Zagospodarowanie przestrzenne i mienie gminne.

Gmina Besko nie posiada obowiązujących miejscowych planów zagospodarowania przestrzennego.

Ostatnia ocena aktualności miejscowych planów dokonana była w październiku 2006r.

Przeznaczanie gruntów pod zabudowę w gminie Besko odbywa się na podstawie uzyskanych prawomocnych decyzji o ustaleniu lokalizacji inwestycji celu publicznego oraz decyzji o warunkach zabudowy i zagospodarowania terenu.

Gmina Besko przystąpiła do opracowania miejscowych planów zagospodarowania przestrzennego, które jest zlecone jednostce wykonawstwa urbanistycznego.

Mienie komunalne

WYKAZ GRUNTÓW SKOMUNALIZOWANYCH - WYDANE DECYZJE KOMUNALIZACYJNE - STAN NA DZIEŃ 31.12.2018r.

LP	WIEŚ	POWIERZCHNIA GRUNTÓW SKOMUNALIZOWANYCH W HA					
		GR.ROLNE	NIER.ZABUDOWANE	NIER.NIEZABUDOWANE	DROGI	ROWY	RAZEM
1.	Besko	55,3200	4,0200	11,6600	45,7600	20,5300	137,2900
2.	Mymoń	0,0300	0,1100	0,0385	2,6547	-	2,8332
	RAZEM	55,3500	4,1300	11,6985	48,4147	20,5300	140,1232

WYKAZ GRUNTÓW KOMUNALNYCH NABYTYCH W DRODZE UMÓW NOTARIALNYCH - STAN NA DZIEŃ 31.12.2018r.

LP	WIEŚ	POWIERZCHNIA GRUNTÓW KOMUNALNYCH W HA NABYTYCH W DRODZE UMÓW NOTARIALNYCH ORAZ W OPARCIU O PRZEPISY USTAWY O GOSPODARCE NIERUCHOMOŚCIAMI				
		GR.ROLNE	NIER.ZABUDOWANE	NIER.NIEZABUDOWANE	DROGI	RAZEM
1.	BESKO	39,7070	0,5974	0,0700	0,8142	41,1886
2.	MYMOŃ	0,3081	0,3400	0,1500	0,5358	1,3339
	RAZEM	40,0151	0,9374	0,2200	1,3500	42,5225

MIENIE GMINY BESKO OGÓLEM

LP	WIEŚ	POWIERZCHNIA GRUNTÓW KOMUNALNYCH W HA					
		GR. ROLNE	NIER.ZABUDOWANE I NIEZABUDOWANE.	LASY	DROGI	ROWY	RAZEM
1.	BESKO	67,5832	9,4499	0,8317	48,3405	24,4773	150,6826
2.	MYMOŃ	0,6077	0,2454	4,3516	5,7543	-	10,9590
	RAZEM	68,1909	9,6953	5,1833	54,0948	24,4773	161,6416

Gmina Besko jest właścicielem gruntów o łącznej powierzchni 161,64 ha stanowiących: grunty rolne 68,19 ha, nieruchomości zabudowane i niezabudowane 9,70 ha, lasy 5,18 ha, drogi 54,09 ha i rowy 24,48 ha.

Grunty rolne o powierzchni 50,80 ha oddano w dzierżawę na cele rolnicze dla osób fizycznych zaś grunty o powierzchni 0,12 ha wydzierżawiono na cele nierolnicze. W najem oddano 11 lokali oraz 4 wiaty handlowe .

W skład majątku komunalnego wchodzi środki trwałe jakimi są budynki i budowle inżynierii lądowej:

1. Miejscowość Besko :

- Budynek administracyjny Urzędu Gminy z placem przy Urzędzie oraz monitoringiem
- Budynek Urzędu Gminy (stary)
- Dom Ludowy wraz z parkingiem
- Dom Kultury wraz z placem parkingowym
- Park wraz z oświetleniem
- Remiza OSP
- Amfiteatr przy remizie OSP
- Magazyn przeciwpowodziowy wraz z ogrodzeniem
- Budynek „Rożno”
- Budynek Ośrodka Zdrowia z zapleczem rehabilitacyjnym i ogrodzeniem
- Budynek Kółka Rolniczego
- Budynek Przedszkola
- Budynek Szkoły Podstawowej w Besku z salą gimnastyczną i łącznikiem wraz z kotłownią gazową
- Boisko sportowe wielofunkcyjne wraz z ogrodzeniem - przy Zespole Szkół
- Kompleks lekkoatletyczny przy szkole w Besku
- Parking przy Zespole Szkół w Besku
- Budynek garażowo-magazynowy na działce nr 2699/67 przy ul. Ogrodowej
- Zabytkowa oficyna dworska w Besku
- Zabytkowy spichlerz podworski wraz z wyposażeniem
- 3 place zabaw
- Budynek hali sportowej z zapleczem socjalnym
- Pozostałe obiekty sportowe :
 - stadion sportowy wraz z oświetleniem

- trybuny
 - zadaszenia 2 szt. boksów stadionowych
 - instalacja alarmowa stadionu
 - system monitoringu stadionu
 - stadion treningowy
 - siłownia plenerowa
 - kort tenisowy
 - boisko sportowe na przy ul. Hrabeńskiej
- Witacze
 - Kwadrat pokoleń
 - Sztuczna plaża nad Wisłokiem
 - Ławka Niepodległości
 - Budynek administracyjno-techniczny ZGK
 - Kontenery
 - Oczyszczalnia ścieków wraz z ogrodzeniem terenu
 - Sieć wodociągowa
 - Sieć kanalizacji sanitarnej w miejscowości Besko
 - Magistrala wodociągowa Sieniawa–Brzozów
 - Sieć kanalizacji sanitarnej w Mymoni i Porębach
 - Kontener biurowy z aneksem sanitarnym
 - 9 wiat przystankowych
 - Chodnik do przejścia dla pieszych przy ul. Podkarpackiej
 - Chodniki i parkingi, zjazdy publiczne z drogi krajowej
 - Kładka dla pieszych
 - Rurociąg kablowy, linia światłowodowa i system bezprzewodowej sieci szerokopasmowej
2. *Miejscowość Mymoń :*
- Dom Strażaka wraz ze świetlicą młodzieżową
 - Budynek Szkoły Podstawowej z placem zabaw
 - Plac rekreacyjny przy skrzyżowaniu oraz obelisk z piaskowca
3. *Sołectwo Besko-Poręby :*
- Dom Ludowy
 - Remiza Strażacka wraz z ogrodzeniem
 - Świetlica środowiskowa
 - Boisko sportowe i plac zabaw

Wartość majątku Gminy Besko stanowi również wykonane oświetlenie uliczne niżej wyszczególnionych ulic:

Besko:

Wolska, Długa, Ogrodowa, Nadwisłocze, Kolejowa, Podkarpacka, Starowiejska, Hrabeńska, Błonie, Górską, Południową, Przelotową, Owocową, Ogrodową, Nadbrzeżną, Traninową, Dworską, Zapowiedzka, Cegielniana, Rymanowska, Kościelna.

Mymoń:

Olza, Osiedlowa, Szkolna, Zamczyska, Leśna.

Majątek Gminy to również drogi gminne, które w wyniku przebudowy i modernizacji stały się budowlami inżynierii lądowej i posiadają status publicznej gminnej drogi.

Są to ulice :

Besko:

Agrestowa, Bieszczadzka, Błonie, Bukowa, Brzozowa, Cegielniana, Cicha, Długa, Dworska, Górską, Jaśminowa, Jesionowa, Kalinowa, Klonowa, Kolejowa, Kościelna, Krótka, Leśna, Lipowa, Łąkowa, Morelowa, Nadrzeczna, Nadwisłocze, Nowa, Ogrodowa, Orzechowa, Osiedlowa, Owocowa, Parkowa, Podgórska, Polna, Południowa, Północna, Poprzeczna, Przelotowa, Przytorze, Sadowa, Skalki, Słoneczna, Spacerowa, Świerkowa, Tarninowa, Wiosenna, Wiśniowa, Wolska, Zapowiedzka, Zielona oraz drogi gminne nie stanowiące ulic: droga przy stadionie, droga do oczyszczalni, droga boczna od ul. Wiejskiej, drogi boczne od ul. Kolejowej, droga boczna do ul. Podkarpackiej, drogi boczne od ul. Starowiejskiej, drogi boczne od ul. Słonecznej, droga gminna - Łazy, droga wzdłuż wału

Mymoń:

Leśna, Olza, Osiedlowa, Szkolna, Za Grodziskiem, Zamczyska oraz drogi gminne, nie stanowiące ulic: drogi boczne od ul. Leśnej.

Gmina Besko nie posiada w swoim zasobie lokali mieszkalnych.

XI. Ochrona zabytków.

Program opieki nad zabytkami Gminy Besko

Na obszarze Gminy Besko znajduje się 31 obiektów oraz 37 stanowisk archeologicznych wpisanych do Gminnej Ewidencji Zabytków, przyjętych Zarządzeniem Nr 120.18.2017 Wójta Gminy Besko z dnia 18 lipca 2017r. 14 obiektów oraz 5 stanowisk archeologicznych ujętych w gminnej ewidencji zabytków wpisanych jest do rejestru zabytków województwa podkarpackiego.

Zgodnie z ustawą z dnia 23 lipca 2003 roku o ochronie zabytków i opiece nad zabytkami (t.j. Dz. U. z 2017 r. poz. 2187 z późn. zm.), Gmina Besko posiada opracowany "Gminnym Program Opieki Nad Zabytkami Gminy Besko na lata 2017 - 2020" sporządzony w marcu 2017 r. który został przyjęty Uchwałą nr XXVI/207/2017 Rady Gminy Besko z dnia 28 sierpnia 2017r. w sprawie przyjęcia „Gminnego Programu Opieki nad Zabytkami Gminy Besko na lata 2017-2020”. Tekst uchwały został ogłoszony w Dzienniku Urzędowym Województwa Podkarpackiego w dniu 9 września 2017r. pod poz. 2971.

Rejestr zabytków dla zabytków znajdujących się na terenie województwa podkarpackiego prowadzony jest przez Podkarpackiego Wojewódzkiego Konserwatora Zabytków w Przemyślu. Dla Gminy Besko właściwym terenowo oddziałem Wojewódzkiego Urzędu Ochrony Zabytków jest Delegatura w Krośnie.

Zgodnie z zapisami ustawy o ochronie i opiece nad zabytkami, wszelkie działania prowadzone w obrębie obiektów zabytkowych oraz w ich otoczeniu wymagają stosownej decyzji Wojewódzkiego Konserwatora Zabytków. Powyższe uwarunkowanie powinno być uwzględniane we wszelkich decyzjach i dokumentach planistycznych wydawanych na poziomie gminy.

Zakłada się, że zadania określone w "Gminnym Programie Opieki Nad Zabytkami Gminy Besko na lata 2017 - 2020" będą realizowane w wyniku następujących działań:

1. Wspólne działania władz gminy Besko z Podkarpackim Wojewódzkim Konserwatorem Zabytków oraz z właścicielami i użytkownikami obiektów zabytkowych, przedstawicielami Kościołów, organizacjami pozarządowymi i stowarzyszeniami regionalnymi, ośrodkami naukowymi.

2. Działania własne władz samorządowych:

- a. prawne – np. uchwalanie miejscowych planów zagospodarowania przestrzennego, wnioskowanie o wpis do rejestru zabytków obiektów, które powinny być objęte ochroną konserwatorską;
- b. finansowe – należyte utrzymywanie, wykonanie remontów i prac konserwatorskich przy obiektach zabytkowych będących własnością gminy oraz dotacje, system ulg finansowych, nagrody, zachęty dla właścicieli i użytkowników obiektów zabytkowych;
- c. programowe – realizacja projektów i programów regionalnych;
- d. inne – działania stymulujące, promocyjne, edukacyjne itp.

3. Działania w ramach programów dofinansowywanych z funduszy Unii Europejskiej.

Podjęte działania przez Gminę w formie pozyskania środków unijnych, dofinansowań oraz informacji na temat obiektów zabytkowych przyczyniły się do poprawy ich stanu.

Działania związane z opieką nad zabytkami oraz ochroną krajobrazu kulturowego gminy Besko w ramach przyjętego programu i działań własnych to:

- podejmowanie starań o uzyskanie środków zewnętrznych na rewaloryzację zabytków stanowiących własność gminy,
- podejmowanie działań zwiększających atrakcyjność zabytków gminy Besko (tworzenie i wspieranie inicjatyw mających na celu popularyzowanie wiedzy o historii i zabytkach regionu poprzez wydawnictwa popularnonaukowe),
- zahamowanie procesów degradacji zabytków i doprowadzenie do poprawy stanu ich zachowania, prowadzenie monitoringu i cyklicznej weryfikacji zasobów gminnej ewidencji zabytków (na bieżąco prowadzenie przeglądu zasobów wpisanych do gminnej ewidencji zabytków, prowadzenie prac remontowo – konserwatorskich przy obiektach zabytkowych stanowiących własność gminy, na bieżąco trwają prace porządkowe przy zabytkowych obiektach),
- edukacja i popularyzacja wiedzy o regionalnym dziedzictwie kulturowym gminy Besko (organizowanie spotkań i innych działań edukacyjnych związanych z ochroną dziedzictwa kulturowego, utworzenie komputerowej bazy zabytków figurujących w gminnej ewidencji zabytków i umieszczenie jej na stronach internetowych Urzędu Gminy Besko),
- wspieranie i współpraca ze stowarzyszeniami lokalnymi (np. koła gospodyń wiejskich), mającymi na celu zachowanie tradycji i kultury regionu,
- organizacja szkoleń dla pracowników gminy odpowiedzialnych za opiekę i ochronę dziedzictwa kulturowego.

Gminna Ewidencja Zabytków

Na niewielkim terenie gminy Besko zlokalizowanych jest stosunkowo dużo zabytków nieruchomych, do których należą budowle o charakterze sakralnym, zabudowanie dworskie, park a nadto cmentarze wyznaniowe. Grupę zabytków sakralnych tworzy zespół dawnego kościoła parafialnego pw. Podwyższenia Krzyża Świętego w Besku, w skład którego wchodzi kościół, dzwonnica, lamus i ogrodzenie oraz zabudowania sióstr Felicjanek w Besku, obejmujące dom zakonny i ochronkę a ponadto brama cmentarna przy rzymskokatolickim cmentarzu parafialnym w Besku.

Architektura o charakterze świeckim z terenu gminy Besko to przede wszystkim zabudowania w założeniu dworsko-parkowym w Besku, obejmującym spichlerz dworski, oficynę i mur ogrodzeniowy. Budownictwo świeckie prezentuje ponadto tartak wodny w Besku oraz dawny zajazd usytuowany na skraju Beska.

Do najcenniejszych zabytków z terenu gminy Besko wpisanych do rejestru zabytków województwa podkarpackiego należą: dawny kościół parafialny pw. Podwyższenia Krzyża Świętego zbudowany w 1755 roku i przebudowany w 1930 roku – styl barokowy; dzwonnica przy dawnym kościele parafialnym pw. Podwyższenia Krzyża Świętego z 1841 roku – styl klasycyzujący; dom zakonny sióstr Felicjanek z 1883 roku – styl neorenesansowy; ochronka

przy domu zakonnym sióstr Felicjanek z 1936 roku – styl modernistyczny; oficyna w zespole dworsko-parkowym, ok. poł. XIX w. – styl klasycyzujący; spichlerz w zespole dworsko-parkowym, koniec XIX w. – styl klasycyzujący; mur ogrodzeniowy zespołu dworsko-parkowego, ok. poł. XIX w. – styl klasycyzujący; kapliczka z zegarem w ogrodzeniu zespołu dworsko-parkowego, 2 poł. XIX w. – styl ludowy; park w zespole dworsko-parkowym, pocz. XIX w. – styl angielski; dawny zajazd, przełom XVIII i XIX w. – styl klasycyzujący; tartak wodny oraz warsztat przy tartaku wodnym, lata 80-te XIX wieku przebudowane: 1908, 1935 i 1927 – styl klasycyzujący; tartak wodny – kanały, lata 80-te XIX wieku – styl klasycyzujący.

W gminie Besko posiadamy również zabytki ruchome. Jest to wyposażenie i wystrój malarski wnętrza dawnego kościoła parafialnego pw. Podwyższenia Krzyża Świętego w Besku a także kapliczki przydrożne oraz nagrobki zlokalizowane na terenie cmentarzy.

Na terenie gminy zewidencjonowano 39 stanowisk archeologicznych. Większość z odkrytych stanowisk archeologicznych, została skutecznie wydatowana na konkretną epokę dziejów człowieka. Część stanowisk uzyskała ogólniejsze datowanie na „pradzieje”. Dokładna lokalizacja stanowisk określona została na kartach gminnej ewidencji zabytków.

Do chwili obecnej z terenu gminy Besko wykopaliskowo badane było jedynie stanowisko archeologiczne nr 1 AZP 113-76/15 (lp. 28) w Mymoniu. Uchwycono wówczas pozostałości osadnictwa z epoki brązu i okresu halsztackiego a także wczesnego i późnego średniowiecza.

W przyszłości należy podjąć starania, aby badaniami wykopaliskowymi objąć najcenniejsze wielokulturowe osady zarejestrowane na terenie gminy.

Obiekty wpisane do Gminnej Ewidencji Zabytków stanowią istotne znaczenie dla gminy Besko. Są to zarówno zabytki architektoniczne jak i park podworski oraz zabytki archeologiczne. Stan ich zachowania jest dobry.

Rejestr zabytków nieruchomych.

miejsowość	obiekt	czas powstania i styl	numer rejestru i data decyzji
B E S K O	dawny kościół parafialny pw. Podwyższenia Krzyża Świętego	zbudowany w 1755 roku i przebudowany w 1930 roku; styl barokowy	A-71 z 27.11.1952 r.
B E S K O	dzwonnica przy dawnym kościele parafialnym pw. Podwyższenia Krzyża Świętego	1841 rok; styl klasycyzujący	A-71 z 27.11.1952 r.
B E S K O	dom zakonny sióstr Felicjanek	1883 roku; styl neorenesansowy	A-115 z 19.02.1988 r.

B E S K O	ochronka przy domu zakonnym sióstr Felicjanek	1936 rok; styl modernistyczny	A-115 z 19.02.1988 r.
B E S K O	oficyna w zespole dworsko-parkowym	ok. poł. XIX w.; styl klasycyzujący	A-102 z 02.10.1986 r.
B E S K O	spichlerz w zespole dworsko-parkowym	koniec XIX w.; styl klasycyzujący	A-102 z 02.10.1986 r.
B E S K O	mur ogrodzeniowy zespołu dworsko-parkowego	ok. poł. XIX w.; styl klasycyzujący	A-102 z 02.10.1986 r.
B E S K O	kapliczka z zegarem w ogrodzeniu zespołu dworsko-parkowego	2 poł. XIX w.; styl ludowy	A-102 z 02.10.1986 r.
B E S K O	park w zespole dworsko-parkowym	pocz. XIX w.; styl angielski	A-102 z 02.10.1986 r.
B E S K O	dawny zajazd	przełom XVIII i XIX w.; styl klasycyzujący	A-274 z 08.05.1960 r.
B E S K O	tartak wodny	lata 80-te XIX wieku przebudowany: 1908, 1935 i 1927 styl klasycyzujący	A-1453 z 28.02.2017r.
B E S K O	tartak wodny – kanały	lata 80-te XIX wieku styl klasycyzujący	A-1453 z 28.02.2017r.
B E S K O	tartak – kanał młynówki z jazem	lata 80-te XIX wieku styl klasycyzujący	A-1453 z 28.02.2017r.
B E S K O	warsztat przy tartaku wodnym	lata 80-te XIX wieku przebudowany: 1908, 1935 i 1927 styl klasycyzujący	A-1453 z 28.02.2017r.

Rejestr zabytków archeologicznych.

miejsowość	obiekt	datowanie	nr rejestru i data decyzji
B E S K O	st. nr 7; osada; AZP 112-75/13	okres rzymski	A-76 z 04.02.1992 r.
B E S K O	st. nr 2; osada; AZP 112-75/8	okres brązu, późny okres rzymski, okres prahistoryczny	A-75 z 04.02.1992 r.
B E S K O	st. nr 3; osada; AZP 112-75/9	okres rzymski	A-74 z 04.02.1992 r.
B E S K O	st. nr 5; osada; AZP 112-75/11	okres brązu, późny okres rzymski, okres prahistoryczny	A-73 z 04.02.1992 r.
M Y M O Ń	st. nr 1; grodzisko; cypel „Zamczysko”; AZP 113-76/15	wczesne średniowiecze	A-482 z 08.09.1969 r. (A-a 20/1990)

XII. Opieka nad zwierzętami bezdomnymi

Uchwałą NR XXXI/244/2018 RADY GMINY BESKO z dnia 25 stycznia 2018 roku został przyjęty Program Opieki nad zwierzętami bezdomnymi oraz zapobiegania bezdomności zwierząt na terenie Gminy Besko w 2018 roku.

Gmina Besko na 2018 roku miała podpisaną umowę z Panią Agnieszką Narożnowską prowadząca działalność pn. Usługi Techniczno –Weterynaryjne „Arka-vet” 37-700 Przemyśl ul.Sybiraków34/1 na świadczenie usług weterynaryjnych i schroniskowych dla zwierząt bezdomnych, w zakresie której było również wyłapywanie zwierząt, przewiezienie wyłapanych odpowiednim środkiem transportu do schroniska, lub miejsca czasowego przetrzymywania, całodobowej opieki weterynaryjnej w nagłych przypadkach w tym wypadkach komunikacyjnych.

XIII. Ochrona środowiska i gospodarka odpadami.

Rejestr działalności regulowanej

Poniższa tabela zawiera wykaz podmiotów wpisanych do rejestru działalności regulowanej w zakresie odbierania odpadów komunalnych od właścicieli nieruchomości na terenie gminy Besko.

Lp.	Nazwa przedsiębiorcy	Adres	Numer rejestrowy
1	Produkcja Handel Usługi „EKOMAX”	ul. Hankówka 28 38-200 Jasło	SR.6233.1.2012 2012.06.26
2	FBSerwis Karpatia Sp. z o. o.	33-103 Tarnów, ul. Odległa 8.	SR.6233.2.2012 2012.09.05
3	REMONDIS KROeko Sp. z o.o.	ul. Fredry 1 38-400 Krosno	SR.6233.3.2012 2012-10-08
4	Usługowy Zakład Transportowy Anatol klatka	Świerzowa Polska ul. Szkolna 47 38-457 Zręcin	SR.6233.4.2013 2013.04.18
5	TRANSPRZĘT Sp. z o.o. Sp. k.	Zabłotce 51 , 38-500 Sanok	SR.6233.2.2018 2018-01-29

System Gospodarowania odpadami komunalnymi

Gmina Besko wprowadziła od 1 lipca 2013 r. nowy system gospodarki odpadami komunalnymi, którym objęła nieruchomości zamieszkałe i niezamieszkałe.

Obecnie mieszkańcy płacą Gminie tzw. „podatek śmieciowy”, natomiast Gmina gospodaruje środkami z pobieranych od mieszkańców opłat za odpady, egzekwując jednocześnie od wybranej w drodze przetargu firmy odpowiednią jakość usług.

W celu realizacji zapisów Ustawy o utrzymaniu czystości i porządku w gminach, a tym samym wprowadzenia nowego systemu gospodarki odpadami komunalnymi - Rada Gminy Besko podjęła stosowne uchwały:

- Nr XXV/176/2013 z dnia 29 stycznia 2013 r. w sprawie uchwalenia Regulaminu utrzymania czystości i porządku na terenie Gminy Besko,
zmiana: Nr XXVIII/192/2013 z dnia 8 kwietnia 2013 r., Nr XVII/124/2016 z dnia 12 lipca 2016 r., XXV/200/2017 z dnia 14 czerwca 2017 r.,
- Nr XXVIII/193/2013 z dnia 8 kwietnia 2013 r. w sprawie odbierania odpadów komunalnych od właścicieli nieruchomości, na których nie zamieszkują mieszkańcy, a powstają odpady komunalne,
zmiana: XVII/126/2016 z dnia 12 lipca 2016 r.,
- Nr XXIV/165/2012 z dnia 28 grudnia 2012 r. w sprawie wyboru metody ustalenia opłaty za gospodarowanie odpadami komunalnymi oraz ustalenie stawki tej opłaty,
- Nr XXVIII/194/2013 z dnia 08 kwietnia 2013 r. w sprawie metody ustalenia opłaty za gospodarowanie odpadami komunalnymi na terenach niezamieszkałych oraz ustalenie stawki tej opłaty,

zmiana: Nr XXXVII/264/2013 z dnia 6 grudnia 2013 r., Nr XXXVIII/272/2013 z dnia 30 grudnia 2013 r. Nr II/10/2014 z dnia 12 grudnia 2014 r., Nr III/17/2014 z dnia 30 grudnia 2014 r., XVII/127/2016 z dnia 12 lipca 2016 r., XX/147/2016 z dnia 29 grudnia 2016 r., XXIX/228/2017 z dnia 4 grudnia 2017 r.,

- Nr II/13/2018 z dnia 26 listopada 2018 r. w sprawie wyboru metody ustalenia opłaty za gospodarowanie odpadami komunalnymi, ustalenia stawki za pojemnik o określonej pojemności,
- Nr XXIV/166/2012 z dnia 28 grudnia 2012 r. w sprawie terminu, częstotliwości i trybu uiszczania opłaty za gospodarowanie odpadami komunalnymi przez właścicieli nieruchomości zamieszkałych, położonych na terenie Gminy Besko,
zmiana: Nr XVII/125/2016 z dnia 12 lipca 2016 r.,
- Nr XXVIII/195/2013 z dnia 8 kwietnia 2013 r. w sprawie terminu, częstotliwości i trybu uiszczania opłaty za gospodarowanie odpadami komunalnymi przez właścicieli nieruchomości niezamieszkałych, położonych na terenie Gminy Besko,
zmiana: Nr XVII/125/2016 z dnia 12 lipca 2016 r.,
- Nr XXIV/167/2012 z dnia 28 grudnia 2012 r. w sprawie ustalenia wzoru deklaracji o wysokości opłaty za gospodarowanie odpadami komunalnymi składanej przez właścicieli nieruchomości zamieszkałych, położonych na terenie Gminy Besko,
zmiana: Nr XVII/129/2016 z dnia 12 lipca 2016 r.,
- Nr XXVIII/196/2013 z dnia 8 kwietnia 2013 r. w sprawie określenia wzoru deklaracji o wysokości opłaty za gospodarowanie odpadami komunalnymi składanej przez właściciela nieruchomości niezamieszkałych, położonych na terenie Gminy Besko,
zmiana: Nr XVII/129/2016 z dnia 12 lipca 2016 r.,
- Nr XXIV/168/2012 z dnia 28 grudnia 2012 r. w sprawie szczegółowego sposobu i zakresu świadczenia usług w zakresie odbierania odpadów komunalnych od właścicieli nieruchomości zamieszkałych i zagospodarowania tych odpadów,
- Nr XXVIII/197/2013 z dnia 8 kwietnia 2013 r. w sprawie szczegółowego sposobu i zakresu świadczenia usług w zakresie odbierania odpadów komunalnych od właścicieli nieruchomości i zagospodarowania tych odpadów,
zmiana: XXXVIII/270/13 z dnia 30 grudnia 2013 r., Nr XVII/128/2016 z dnia 12 lipca 2016 r., Nr XXV/201/2017 z dnia 14 czerwca 2017 r., Nr XXVII/216/2017 z dnia 30 października 2017 r.,
- Nr XXXVIII/271/2013 z dnia 30 grudnia 2013 r. w sprawie rodzajów dodatkowych usług świadczonych przez gminę w zakresie odbierania odpadów komunalnych od właścicieli nieruchomości i zagospodarowania tych odpadów oraz wysokości cen za te usługi,
- Nr XXXIX/281/2014 z dnia 31 stycznia 2014 r. w sprawie rodzajów dodatkowych usług świadczonych przez gminę w zakresie odbierania odpadów komunalnych od właścicieli nieruchomości i zagospodarowania tych odpadów oraz wysokości cen za te usługi,
zmiana: Nr XXV/202/2017 z dnia 14 czerwca 2017 r.,

Odpady komunalne z terenu gminy odbierane są w postaci zmieszanej i selektywnej w systemie workowym. Zgodnie z Regulaminem utrzymania czystości i porządku w Gminie Besko, na terenie gminy prowadzona jest selektywna zbiórka następujących frakcji odpadów komunalnych w workach następujących kolorach:

- a) worek koloru zielonego oznaczonego napisem „SZKŁO” – odpady ze szkła, w tym odpady opakowaniowe ze szkła,
- b) worek koloru żółtego oznaczonego napisem „TWORZYWA SZTUCZNE, METALE” – odpady tworzyw sztucznych, w tym odpady opakowaniowe

- tworzyw sztucznych, oraz odpady opakowaniowe wielomateriałowe, odpady z metali, w tym odpady opakowaniowe z metali,
- c) worek koloru niebieskiego oznaczonego napisem „PAPIER” - odpady z papieru, w tym tektury, odpady opakowaniowe z papieru i odpady opakowaniowe z tektury,
 - d) worek koloru brązowego oznaczonego napisem „BIO” – odpady ulegające biodegradacji (skoszona trawa, liście, gałęzie)
 - e) worek koloru czarnego – odpady niesegregowane (zmieszane).

Niesegregowane zmieszane odpady komunalne gromadzone są w workach w kolorze czarnym o pojemności 80 l lub 120 l.

Z terenu nieruchomości zamieszkałych i niezamieszkałych odbierane są:

- a) odpady ze szkła, w tym odpady opakowaniowe ze szkła,
- b) odpady z papieru, w tym tektury, odpady opakowaniowe z papieru i odpady opakowaniowe z tektury
- c) odpady z metali, w tym odpady opakowaniowe z metali,
- d) odpady tworzyw sztucznych, w tym odpady opakowaniowe tworzyw sztucznych, oraz odpady opakowaniowe wielomateriałowe,
- e) odpady ulegające biodegradacji,

Ustalono następującą częstotliwość odbierania odpadów komunalnych:

- a) odpady komunalne niesegregowane (zmieszane) – dwa razy w miesiącu,
- b) selektywnie zebrane odpady opakowaniowe – jeden raz w miesiącu,
- c) odpady ulegające biodegradacji – co dwa tygodnie.

Zebrane odpady komunalne przekazywane są przedsiębiorcy w oznakowanych workach, które właściciele nieruchomości zamieszkałych i niezamieszkałych winni zamknąć i oznakować nadrukiem zawierającym kod kreskowy identyfikujący właściciela nieruchomości. Wyposażenie nieruchomości w worki przyjęła gmina, jako część usługi w zakresie odbierania odpadów komunalnych od właścicieli nieruchomości w zamian za uiszczoną opłatę.

Odpady komunalne z terenu Gminy Besko w 2018 r. były odbierane przez Usługowy Zakład Transportowy Anatol Klatka, Świerzowa Polska, ul. Szkolna 47, 38-457 Zręcin, przedsiębiorcę wyłonionego w wyniku postępowania o udzielenie zamówienia publicznego na „Odbiór i transport odpadów komunalnych z terenu Gminy Besko” w trybie przetargu nieograniczonego.

Ponadto w Besku przy ul. Starowiejskiej 99, funkcjonuje Punkt Selektywnej Zbiórki Odpadów Komunalnych (PSZOK), w których przyjmowane są bezpłatnie od mieszkańców Gminy Besko odpady takie jak:

Lp.	Nazwa odpadów	Kod odpadów
1	Inne oleje silnikowe, przekładniowe i smarowe	13 02 08*
2	Opakowania z papieru i tektury	15 01 01
3	Opakowania z tworzyw sztucznych	15 01 02
4	Opakowania z metali	15 01 04
5	Opakowania zawierające pozostałości substancji niebezpiecznych lub nimi zanieczyszczone (np. środkami ochrony roślin I i II klasy toksyczności – bardzo toksyczne i toksyczne)	15 01 10*
6	Zużyte opony	16 01 03

7	Odpady betonu oraz gruz betonowy z rozbiórek i remontów	17 01 01
8	Gruz ceglany	17 01 02
9	Zmieszane odpady z betonu, gruzu ceglanego, odpadowych materiałów ceramicznych i elementów wyposażenia inne niż wymienione w 17 01 06	17 01 07
10	Szkło	17 02 02
11	Odpadowa papa	17 03 80
12	Materiały izolacyjne inne niż wymienione w 17 06 01 i 17 06 03	17 06 04
13	Materiały konstrukcyjne zawierające gips inne niż wymienione w 17 06 01 i 17 06 03	17 08 02
14	Leki inne niż wymienione w 18 01 08	18 01 09
15	Papier i tektura	20 01 01
16	Odzież	20 01 10
17	Tekstylika	20 01 11
18	Lampy fluorescencyjne i inne odpady zawierające rtęć	20 01 21*
19	Urządzenia zawierające freony	20 01 23*
20	Baterie i akumulatory łącznie z bateriami i akumulatorami wymienionymi w 16 06 01, 16 06 02 lub 16 06 03 oraz niesortowane baterie i akumulatory zawierające te baterie	20 01 33*
21	Zużyte urządzenia elektryczne i elektroniczne inne niż wymienione w 20 01 21 i 20 01 23 zawierające niebezpieczne składniki	20 01 35*
22	Zużyte urządzenia elektryczne i elektroniczne inne niż wymienione w 20 01 21, 20 01 23 i 20 01 35	20 01 36
23	Metale	20 01 40
24	Inne nie wymienione frakcje zbierane w sposób selektywny	20 01 99
25	Odpady ulegające biodegradacji z ogrodów i parków	20 02 01
26	Gleba i ziemia, w tym kamienie	20 02 02
27	Odpady wielkogabarytowe	20 03 07

PSZOK przyjmuje nieodpłatnie do wyznaczonego limitu:

Lp.	Odpady odbierane w PSZOK	Kod odpadu
1	Zużyte opony	16 01 03
2	Odpady betonu oraz gruz betonowy z rozbiórek i remontów	17 01 01
3	Gruz ceglany	17 01 02
4	Zmieszane odpady z betonu, gruzu ceglanego, odpadowych materiałów ceramicznych i elementów wyposażenia inne niż wymienione w 17 01 06	17 01 07
5	Szkło	17 02 02
6	Odpadowa papa	17 03 80
7	Materiały izolacyjne inne niż wymienione w 17 06 01 i 17 06 03	17 06 04
8	Materiały konstrukcyjne zawierające gips inne niż wymienione w 17 06 01 i 17 06 03	17 08 02
9	Odpady ulegające biodegradacji z ogrodów i parków	20 02 01
10	Odpady wielkogabarytowe	20 03 07

Wyznaczony limit w/w odpadów komunalnych określa uchwała w sprawie określenia szczegółowego sposobu i zakresu świadczenia usług w zakresie odbierania odpadów komunalnych od właścicieli nieruchomości i zagospodarowania tych odpadów.

Wysokość cen za odbiór ponadnormatywnej ilości w/w odpadów komunalnych określa uchwała w sprawie rodzajów dodatkowych usług świadczonych przez Gminę Besko w zakresie odbierania odpadów komunalnych od właścicieli nieruchomości i zagospodarowania tych odpadów oraz wysokości cen za te usługi.

Zużyte baterie zbierane są również w specjalistycznych pojemnikach w placówkach oświatowych oraz Urzędzie Gminy w Besku.

Przeterminowane leki zbierane są również w specjalistycznych pojemnikach zlokalizowanych w dwóch aptekach na terenie Gminy Besko. W roku 2018 były to apteki:

- a) APTEKA "WERBENA" S.C. M. Wijaszka i W. Wijaszka w Besku, ul. Błonie 1
- b) Apteka EGIDA M. Kielar - Kostka, G. Kostka s.c. w Besku, ul. Podkarpacka 5

Punkt Selektywnej Zbiórki Odpadów Komunalnych działa w oparciu o Regulamin Korzystania z Punktu selektywnego Zbierania Odpadów Komunalnych w Gminie Besko wprowadzony Zarządzeniem nr 120.30.2017 Wójta Gminy Besko z dnia 29 grudnia 2017 r.

Ilość zebranych i odebranych odpadów komunalnych wytwarzanych na terenie gminy oraz instalacje, do których zostały przekazane

W roku 2018 odebrano z nieruchomości zamieszkałych i niezamieszkałych następujące rodzaje odpadów komunalnych:

Kod odpadów	Rodzaj odpadów	Masa odebranych odpadów komunalnych[Mg]
15 01 01	Opakowania z papieru i tektury	8,790
15 01 06	Zmieszane odpady opakowaniowe	83,090
15 01 07	Opakowania ze szkła	67,760
20 02 01	Odpady ulegające biodegradacji	12,460
20 03 01	Niesegregowane (zmieszane) odpady komunalne	358,180
	SUMA	530,280

Sposób zagospodarowania i instalacje do których zostały przekazane zebrane odpady komunalne z PSZOK:

a) informacja o odpadach komunalnych nieulegających biodegradacji					
Kod odpadów ⁶⁾	Rodzaj odpadów ⁶⁾	Masa odebranych odpadów komunalnych przekazanych do zagospodarowania ⁷⁾ [Mg]	Sposób zagospodarowania odebranych odpadów komunalnych ¹⁰⁾	Nazwa instalacji, do której zostały przekazane odpady komunalne	Adres instalacji ¹¹⁾
15 01 06	Zmieszane odpady opakowaniowe	76,340	R12	Sortownia odpadów komunalnych zmieszanych i z selektywnej zbiórki kompostownia	ul. Białobrzaska 108 38-400 Krosno
15 01 06	Zmieszane odpady opakowaniowe	6,750	R12	EKO Partner Recykling sp. z o.o. linia do recyklingu	ul. Zielona 3, 59-300 Lublin
15 01 07	Opakowania ze szkła	67,760	R5	Zakład Uzdatniania Stłuczki Szklanej Krynicki Recykling	Pełkinie 136A, 37-511 Wólka Pełkinie 10-089 Olsztyn
20 03 01	Niesegregowane (zmieszane) odpady komunalne	358,180	R12	Sortownia odpadów komunalnych zmieszanych i z selektywnej zbiórki kompostownia	ul. Białobrzaska 108 38-400 Krosno
SUMA		509,030			
b) informacja o odpadach komunalnych ulegających biodegradacji					
Kod odpadów ⁶⁾	Rodzaj odpadów ⁶⁾	Masa odebranych odpadów komunalnych przekazanych do zagospodarowania ⁷⁾ [Mg]	Sposób zagospodarowania odebranych odpadów komunalnych ¹⁰⁾	Nazwa instalacji, do której zostały przekazane odpady komunalne	Adres instalacji ¹¹⁾
15 01 01	Opakowania z papieru i tektury	8,790	R3	Linia do produkcji płyt bitumicznych falistych, Onduline Sp. z o.o.	ul. Wojska Polskiego 3 39-300 Mielec
20 02 01	Odpady ulegające biodegradacji	12,460	R3	Kompostownia, MPGK Sp. z o.o. Krosno	ul. Białobrzaska 108 38-400 Krosno
SUMA		21,250			

W roku 2018 zebrano w PSZOK następujące rodzaje odpadów komunalnych:

Kod odpadów	Rodzaj odpadów	Masa zebranych odpadów komunalnych [Mg]
15 01 10*	Opakowania zawierające pozostałości substancji niebezpiecznych lub nimi zanieczyszczone (np. środkami ochrony roślin I i II klasy toksyczności – bardzo toksyczne i toksyczne)	2,590
16 01 03	Zużyte opony	5,870
17 01 07	Zmieszane odpady z betonu, gruzu ceglanego, odpadowych materiałów ceramicznych i elementów wyposażenia inne niż wymienione w 17 01 06	1,530
17 03 80	Odpadowa papa	2,530
17 06 04	Materiały izolacyjne inne niż wymienione w 17 06 01 i 17 06 03	1,750
17 08 02	Materiały konstrukcyjne zawierające gips inne niż wymienione w 17 08 01	1,610
20 01 23*	Urządzenia zawierające freony	1,890
20 01 32	Leki inne niż wymienione w 20 01 31	0,150
20 01 33*	Baterie i akumulatory łączenie z bateriami i akumulatorami wymienionymi w 16 06 01, 16 06 02 lub 16 06 03 oraz nie sortowane baterie i akumulatory zawierające te baterie	0,500
20 01 35*	Zużyte urządzenia elektryczne i elektroniczne inne niż wymienione w 20 01 21 i 20 01 23 zawierające niebezpieczne składniki	3,454
20 01 36*	Zużyte urządzenia elektryczne i elektroniczne inne niż wymienione w 20 01 21, 20 01 23 i 20 01 35	1,122
20 02 03	Inne odpady nieulegające biodegradacji	26,730
20 03 07	Odpady wielkogabarytowe	31,490
SUMA:		81,216

Sposób zagospodarowania i instalacje do których zostały przekazane zebrane odpady komunalne z PSZOK:

Kod odpadów	Rodzaj odpadów ⁶⁾	Masa zebranych odpadów komunalnych przekazanych do zagospodarowania [Mg]	Sposób zagospodarowania zebranych odpadów komunalnych ¹⁰⁾	Nazwa instalacji, do której zostały przekazane odpady komunalne	Adres instalacji ¹¹⁾ , do której zostały przekazane odpady komunalne
15 01 10*	Opakowania zawierające pozostałości substancji niebezpieczny	2,590	D10	Raf – Ekologia Instalacja do termicznego przekształcania odpadów	Ul. Trzecieckiego 14, 38-460 Jedlicze

	ch lub nimi zanieczyszczono (np. środkami ochrony roślin I i II klasy toksyczności – bardzo toksyczne i toksyczne)				
16 01 03	Zużyte opony	5,870	R12	GPR Guma Plastik Recycling - Instalacja technologiczna linia do produkcji granulatów z odpadów gumowych	Zarzecze 169 37-205 Zarzecze
17 01 07	Zmieszane odpady z betonu, gruzu ceglanego, odpadowych materiałów ceramicznych i elementów wyposażenia inne niż wymienione w 17 01 06	1,530	odzysk poza instalacjami lub urządzeniami		
17 03 80	Odpadowa papa	2,530	D5	Składowisko „Krosno”	ul. Białobrzaska 108 38-400 Krosno
17 06 04	Materiały izolacyjne inne niż wymienione w 17 06 01 i 17 06 03	1,750	R12	Instalacja do wytwarzania paliwa alternatywnego „WTÓR STEEL” Sp. z o.o.	ul. Grabskiego 12 37-450 Stalowa Wola
17 08 02	Materiały konstrukcyjne zawierające gips inne niż wymienione w 17 08 01	1,610	D5	Składowisko „Krosno”	ul. Białobrzaska 108 38-400 Krosno
20 01 23*	Urządzenia zawierające freony	1,890	R12	Instalacja do przetwarzania baterii lub zużytych akumulatorów, MB	Zakład 2 Ul. Wrzosowa 60

				Recykling Sp. z o.o. Przedsiębiorstwo Gospodarki Odpadami Sp. k.	26-065 Micigózd
20 01 32	Leki inne niż wymienione w 20 01 31	0,150	D10	Raf – Ekologia Instalacja do termicznego przekształcania odpadów	ul. Trzecieckiego 14 38-460 Jedlicze
20 01 33*	Baterie i akumulatory łączenie z bateriami i akumulatorami wymienionymi w 16 06 01, 16 06 02 lub 16 06 03 oraz nie sortowane baterie i akumulatory zawierające te baterie	0,500	R12	Instalacja do przetwarzania baterii lub zużytych akumulatorów, MB Recykling Sp. z o.o. Przedsiębiorstwo Gospodarki Odpadami Sp. k.	Zakład 2 Ul. Wrzosowa 60 26-065 Micigózd
20 01 35*	Zużyte urządzenia elektryczne i elektroniczne inne niż wymienione w 20 01 21 i 20 01 23 zawierające niebezpieczne składniki	3,454	R12	Zakład Przetwarzania Zużytego Sprzętu Elektrycznego i Elektronicznego – Przedsiębiorstwo Gospodarki Odpadami MB Recykling Sp. z o.o.	Zakład 1 ul. Czarnowska 56, 26-065 Piekoszów
20 01 36*	Zużyte urządzenia elektryczne i elektroniczne inne niż wymienione w 20 01 21, 20 01 23 i 20 01 35	1,122	R12	Zakład Przetwarzania Zużytego Sprzętu Elektrycznego i Elektronicznego – Przedsiębiorstwo Gospodarki Odpadami MB Recykling Sp. z o.o.	Zakład 1 ul. Czarnowska 56, 26-065 Piekoszów
20 02 03	Inne odpady nieulegające biodegradacji	26,730	D5	Składowisko „Krosno”	ul. Białobrzaska 108 38-400 Krosno
20 03 07	Odpady wielkogabarytowe	31,490	R12	Instalacja do wytwarzania paliwa alternatywnego „WTÓR STEEL” Sp. z o.o.	ul. Grabskiego 12 37-450 Stalowa Wola

Stawki opłat za gospodarowanie odpadami komunalnymi

Opłata za gospodarowanie odpadami komunalnymi na rok 2018 została ustalona uchwałą nr II/13/2018 Rady Gminy Besko z dnia 26 listopada 2018 r. i przedstawia się następująco:

- a) Z terenu nieruchomości zamieszkałych jeżeli odpady komunalne są zbierane i odbierane w sposób selektywny w wysokości **13,70 zł** miesięcznie od jednego mieszkańca za worek o pojemności 80 l.
- b) Z terenu nieruchomości niezamieszkałych jeżeli odpady komunalne nie są zbierane i odbierane w sposób selektywny w wysokości **40,00 zł** miesięcznie od jednego mieszkańca za worek o pojemności 120 l.
- c) Z terenu nieruchomości niezamieszkałych jeżeli odpady komunalne są zbierane i odbierane w sposób selektywny w wysokości **25,00 zł** za worek o pojemności 120l
- d) Z terenu nieruchomości niezamieszkałych jeżeli odpady komunalne nie są zbierane i odbierane w sposób selektywny w wysokości **60,00 zł** za worek o pojemności 120l

Poziom redukcji masy odpadów ulegających biodegradacji oraz recyklingu i przygotowania do ponownego użycia frakcji odpadów komunalnych: papieru, metali, tworzyw sztucznych i szkła oraz odpadów budowlanych i rozbiórkowych

Wskaźnik	Osiągnięty poziom w roku 2017 [%]	Dopuszczalny wymagany poziom	Uwagi
Poziom redukcji masy odpadów ulegających biodegradacji kierowanych do składowania	7,45	dopuszczalny poziom - 40%	osiągnięto wymagany poziom
Poziom recyklingu i przygotowania do ponownego użycia następujących frakcji odpadów komunalnych: papieru, metali, tworzyw sztucznych i szkła	37,58	wymagany poziom - 30%	osiągnięto wymagany poziom
Poziom recyklingu, przygotowania do ponownego użycia i odzysku innymi metodami innych niż niebezpieczne odpadów budowlanych i rozbiórkowych	67,08	wymagany poziom - 50%	osiągnięto wymagany poziom

Koszty poniesione w związku z odbieraniem, odzyskiem, recyklingiem i unieszkodliwianiem odpadów komunalnych

Koszty funkcjonowania systemu gospodarowania odpadami komunalnymi pokrywane były ze środków pochodzących z opłat za gospodarowanie odpadami komunalnymi, uiszczanych przez właścicieli nieruchomości.

W myśl art. 6r. ust.2 ustawy o utrzymaniu czystości i porządku w gminach z pobranych opłat za gospodarowanie odpadami komunalnymi gmina pokrywa koszty funkcjonowania systemu gospodarowania odpadami komunalnymi, które obejmują koszty:

- a) odbierania, transportu, zbierania, odzysku i unieszkodliwiania odpadów komunalnych,

- b) tworzenia i utrzymania punktów selektywnego zbierania odpadów komunalnych,
- c) obsługi administracyjnej tego systemu,
- d) edukacji ekologicznej w zakresie prawidłowego postępowania z odpadami komunalnymi.

Zestawienie kosztów utrzymania gminnego systemu gospodarki odpadami komunalnymi za rok 2018 zostało przedstawione w poniższej tabeli:

Rodzaj kosztów	Wydatkowana kwota [zł]
Koszty wywozu odpadów komunalnych (odbiór, transport i zagospodarowanie odpadów komunalnych)	340 338,70
Zakup worków do odbioru odpadów, etykiet samoprzylepnych, czytnik kodów	37 568,06
Koszty administracyjne obsługi systemu (wynagrodzenia oraz pochodne od wynagrodzeń pracowników związanych z obsługą systemu, szkolenia, zakup materiałów biurowych, wydruk deklaracji i etykiet z kodem kreskowym, harmonogramów wywozu odpadów i druków opłat za gospodarowanie odpadami, rachunki bankowe, zmiany w systemach komputerowych)	95 516,85
Koszty związane z funkcjonowaniem Punktu Selektywnej Zbiórki Odpadów Komunalnych	0,00
RAZEM:	473 423,61

Na dzień 31 grudnia 2018 r. wpływy od mieszkańców z tytułu opłaty za gospodarowanie odpadami komunalnymi wyniosły **462 805,80 zł**, zaległości wyniosły **9 330,02 zł**, nadpłaty wyniosły **1 897,33 zł**. W roku 2018 nie umorzono opłat za odbiór odpadów komunalnych.

Liczba korzystających z systemu gospodarowania odpadami komunalnymi

Gmina Besko liczy 4597 zameldowanych mieszkańców (stan na 31.12.2018 r. dane wg. Urzędu Stanu Cywilnego). W deklaracjach o wysokości opłaty za gospodarowanie odpadami komunalnymi, złożonych w Urzędzie Gminy Besko, ujętych zostało 3599 mieszkańców oraz 155 pracowników (stan na 31.12.2018 r.) Różnica w podanej liczbie mieszkańców wynika m.in z tego, że wielu uczniów i studentów kontynuuje naukę poza miejscem stałego zameldowania oraz wiele mieszkańców Gminy Besko pracuje za granicami naszego państwa. Analogiczna sytuacja występuje wśród osób czynnych zawodowo, którzy ze względu na wykonywaną pracę przebywają poza terenem Gminy. Na bieżąco prowadzone są działania mające na celu weryfikację danych zawartych w deklaracjach i sprawdzenie ich ze stanem faktycznym.

	Liczba deklaracji	Liczba osób
Liczba mieszkańców Gminy Besko		4579
Liczba złożonych deklaracji (nieruchomości zamieszkałe)	1092	3599
Liczba złożonych deklaracji (nieruchomości niezamieszkałe)	46	155

Na terenie Gminy Besko na bieżąco prowadzone są działania mające na celu weryfikację osób, które nie złożyły deklaracji DO-1, DO-2 o wysokości opłat za gospodarowanie odpadami komunalnymi składanych przez właścicieli nieruchomości zamieszkałych i niezamieszkałych.

Podsumowanie

Gmina Besko wdrożyła i w pełni realizuje przyjęte obowiązki w zakresie gospodarki odpadami komunalnymi. Przeprowadzona analiza stanu gospodarki odpadami komunalnymi za 2018 rok pozwala na stwierdzenie, iż system ten funkcjonuje w sposób prawidłowy i działa zgodnie z obowiązującymi przepisami. Jednym z głównych celów systemu jest osiągnięcie we wskazanym terminie odpowiednich poziomów ograniczenia masy odpadów komunalnych ulegających biodegradacji kierowanych na składowisko oraz zwiększenie poziomu recyklingu, przygotowania do ponownego użycia i odzysku odpadów zebranych selektywnie. Jest to niezmiernie ważne, ponieważ nieosiągnięcie właściwych poziomów niesie za sobą sankcje nakładane na gminy w postaci kar pieniężnych. Gmina Besko osiągnęła wszystkie wymagane na 2018 rok poziomy. Mając na uwadze powyższe należy stwierdzić, że system gospodarki odpadami w gminie jest poprawny i skuteczny. Niemniej jednak jego podstawą jest i musi być efektywna selektywna zbiórka, której wsparciem będzie dalsze uświadamianie mieszkańców gminy w zakresie gospodarki odpadami komunalnymi w celu ograniczenia ilości wytwarzanych odpadów komunalnych oraz racjonalnego sortowania odpadów, między innymi poprzez zagospodarowanie odpadów zielonych we własnym zakresie w przydomowych kompostownikach. Pożądany efekt może przynieść tylko konsekwentne działanie i przybliżenie mieszkańcom tematyki prawidłowego postępowania z odpadami komunalnymi.

XIV. Realizacja zadań przez Zakład Gospodarki Komunalnej w Besku.

Zakład Gospodarki Komunalnej z siedzibą przy ul. Starowiejska 99 w Besku zgodnie ze statutem, stanowiącym załącznik nr 1 do Uchwały nr XXI/164/2017 Rady Gminy Besko z dnia 9 lutego 2017 r., wykonuje zadania w zakresie dostarczania wody (PKD 36.00.Z), odprowadzania i oczyszczania ścieków (PKD 37.00.Z), diagnostyki, konserwacji i usuwania awarii na sieci wodociągowej i sieci kanalizacyjnej.

Zakład zatrudnia 8 pracowników: kierownik, główna księgowa, 2 elektryków i 4 konserwatorów, zapewniając całodobową obsługę w zakresie prawidłowego funkcjonowania urządzeń wodociągowo-kanalizacyjnych będących w jego posiadaniu, zgodnie z postanowieniem regulaminu dostarczania wody i odprowadzania ścieków obowiązującego na terenie Gminy Besko, zatwierdzonego uchwałą nr XX/185/2005 Rady Gminy w Besku z dnia 17 listopada 2005 r. Zakład zobowiązany jest do utrzymywania bezwzględnie idealnych parametrów wody. W celu zapewnienia należytej jakości dostarczanej wody Zakład dokonuje kwartalnych analiz jakości wody oraz bieżącego płukania sieci wodociągowej. Zapewnia zdolność posiadanych urządzeń wodociągowych i kanalizacyjnych do realizacji dostaw wody w wymaganej ilości i pod odpowiednim ciśnieniem oraz odbioru i oczyszczania ścieków w sposób ciągły i niezawodny.

Zakład w 2018 r. obsługiwał 68,00 km sieci kanalizacyjnej, na której zlokalizowane jest 20 przepompowni ścieków oraz 2,90 km sieci magistralnej i 47,3 km sieci rozdzielczej wodociągowej. W ciągu roku oddano do użytku 300 m sieci kanalizacyjnej, 100 m sieci wodociągowej oraz 200 m sieci magistralnej. Do kanalizacji sanitarnej podłączonych było 1105 budynków w tym 1060 budynków mieszkalnych. Do sieci wodociągowej podłączonych było 1037 budynków w tym 995 mieszkalnych. W ciągu roku do sieci kanalizacyjnej i wodociągowej zostało podłączonych 15 budynków mieszkalnych.

Zakład zakupił z MPGK w Krośnie 143 180 m³ wody. Woda dostarczona mieszkańcom na podstawie wskazań wodomierzy to 108 392 m³, woda wykorzystana na cele technologiczne oczyszczalni ścieków to 13 000 m³. Ogólne straty wody na sieci wodociągowej na terenie gminy Besko wynoszą ok. 13 %. Na samej magistrali przesyłowej wynoszą ok 4 %

Koszty związane z działalnością Zakładu za rok 2018 to 1 126 660,46 zł w tym:

- Zakup wody – 391 279,65 zł
- Zakup energii (prąd i gaz) – 160 509,07 zł

Uzyskane przychody związane z działalnością Zakładu za rok 2018 to 1 154 296,94 zł w tym:

- Sprzedaż wody i ścieków – 1 035 038,97 zł
- Dotacja do wody – 108 810,00 zł
- Odsetki od nieterminowych wpłat – 1 144,68 zł

Na oczyszczalni ścieków w Besku oczyszczono ogółem 135 553 m³ ścieków z czego:

- 24 653 m³ - ścieki opadowe i wody infiltracyjne

- 110 900 m³ - ścieki od mieszkańców na podstawie wskazań wodomierzy oraz naliczonych ryczałtów.

Średni przepływ ścieków to 371 m³/dobę.

Szacunkowa liczba osób korzystających z sieci wodociągowej to ok. 3450 osób a z kanalizacji sanitarnej to ok. 3680 osób. Jeszcze 385 budynków mieszkalnych korzysta z własnych ujęć wody.

Na oczyszczalni podczas procesu oczyszczalnia ścieków wytworzono 4,7 Mg skratek oraz 227,6 Mg osadów ściekowych.

XV. Realizacja zadań przez Gminny Ośrodek Pomocy Społecznej w Besku.

Pomoc społeczna jest instytucją polityki społecznej państwa, mająca na celu umożliwienie osobom i rodzinom przezwyciężanie trudnych sytuacji życiowych, których nie są w stanie pokonać, wykorzystując własne uprawnienia, zasoby i możliwości. Zadaniem pomocy społecznej jest zapobieganie tym sytuacjom poprzez podejmowanie działań zmierzających do życiowego usamodzielnienia osób i rodzin oraz ich integracji ze środowiskiem.

Gminny Ośrodek Pomocy Społecznej w Besku jest jednostką powołaną do realizacji zadań pomocy społecznej w Gminie. Ma swoją siedzibę w Budynku Urzędu Gminy i swoim działaniem obejmuje teren całej gminy.

W 2018 r. w Gminie Besko realizowana była Gminna Strategia Rozwiązywania Problemów Społecznych Gminy Besko na lata 2008-2018 przyjętej uchwałą Rady Gminy Besko

Nr XXIV/167/09 . Wizją rozwoju zawartą w strategii było stworzenie Gminy Besko miejscem przyjaznym dla mieszkańców. Celo główne skierowane były do edukacji publicznej, ochrony zdrowia, pomocy społecznej, rozwiązywaniu problemów alkoholowych i narkomani oraz aktywności i integracji mieszkańców.

1. Podstawowe cele szczegółowe w obszarze edukacji publicznej zostały zrealizowane poprzez: doposażenie szkół w nowoczesny sprzęt i środki dydaktyczne, organizowano pozalekcyjne zajęcia dla dzieci i młodzieży w ramach funkcjonujących świetlic, zwiększono dostęp do opieki przedszkolnej, realizowano programy profilaktyczne dla dzieci i młodzieży. Wdrożono program pomocy psychologicznej dla uczniów Zespołu Szkół w Besku.
2. Podstawowe cele szczegółowe w obszarze pomocy społecznej zostały zrealizowane poprzez zwiększenie aktywności w poszukiwaniu pracy i podejmowaniu zatrudnienia, wspieraniu zatrudnienia socjalnego, zapewnienia świadczeń pomocy społecznej rodzinom i osobom potrzebującym w tym zapewnienie dożywiania dzieciom w szkole. Dalsze funkcjonowanie i rozszerzenie działalności punktu poradnictwa specjalistycznego w ramach którego porad udzielają: prawnik, psycholog, specjalista d.s uzależnień. Rozszerzenie oferty usług opiekuńczych skierowanych do mieszkańców Gminy Besko w ramach realizacji programu „Wspieramy osoby niesamodzielne z terenu Gminy Besko” . Utworzono placówkę dla osób starszych Dzienny Dom Senior+ . Systematycznie podnoszono kwalifikacje kadry Gminnego Ośrodka Pomocy Społecznej oraz osób pracujących na rzecz systemu wsparcia społecznego. Wszystkie te działania przyczyniły się do poprawy poziomu życia mieszkańców Gminy Besko
3. W ramach rozwiązywania problemów alkoholowych i narkomanii realizowano założenia Gminnego Programu Rozwiązywania Problemów Alkoholowych i Narkomanii na rok 2018 r. Na ten cel wykorzystano środki finansowe pochodzące z opłat wnoszonych przez przedsiębiorców za korzystanie z zezwoleń na sprzedaż napojów alkoholowych na łączną kwotę **58 687** zł. Zgodnie z przyjętym programem zrealizowano następujące zadania:
 - kontynuowano prowadzenie punktu informacyjnego dla osób uzależnionych i zagrożonych uzależnieniem oraz osób i rodzin dotkniętych przemocą w rodzinie
 - funkcjonowała gminna komisja rozwiązywania problemów alkoholowych, która swoim działaniem objęła 13 osób z problemem alkoholowym oraz 15 osób będących

członkami ich rodzin. Członkowie komisji pracowali z 7 grupami roboczymi w ramach procedury Niebieskiej Karty. W stosunku do 6 osób komisja podjęła czynności zmierzające do orzeczenia zastosowania wobec osoby uzależnionej od alkoholu obowiązku poddania się leczeniu w placówce leczenia uzależnienia od alkoholu - prowadzone były programy profilaktyczne skierowane do dzieci i młodzieży z terenu Gminy Besko (w tym prelekcje, pogadanki, spektakle, warsztaty szkoleniowe) - funkcjonowały na terenie Gminy Besko świetlice dla dzieci i młodzieży - zorganizowano kolonię z programem profilaktycznym dla 4 dzieci z rodzin z problemem alkoholowym

4. Realizując zadania określone w ustawie o wspieraniu rodziny i systemie pieczy zastępczej w Gminie Besko w 2018 r. działania koncentrowały się na dziecku oraz na całej rodzinie, również w sytuacjach, gdy dziecko umieszczone zostało poza rodziną biologiczną, w celu umożliwienia mu powrotu do tej rodziny. W 2018 roku asystent rodziny pracował z 11 rodzinami.
5. W ramach Gminnego Programu Przeciwdziałania Przemocy w Rodzinie oraz Ochrony Ofiar Przemocy w Rodzinie prowadzono systematycznie pracę socjalną z rodzinami dotkniętymi lub zagrożonymi przemocą w rodzinie. W 2018 roku wsparciem objęto 20 rodzin. Sporządzono 10 nowych Niebieskich Kart a powołane grupy robocze prowadziły 19 spraw w ramach procedury Niebieska Karta - dotyczących podejrzenia stosowania przemocy w rodzinie. W 2018 roku została opracowana lokalna diagnoza zjawiska przemocy w rodzinie na terenie Gminy Besko. W celu przeprowadzenia diagnozy przeprowadzono badania ankietowe, którymi objęto uczniów szkoły podstawowej, dorosłych mieszkańców gminy oraz sprzedawców napojów alkoholowych. Łącznie w badaniu wzięło 346 osób. Celem przeprowadzonych badań była przede wszystkim diagnoza poziomu wiedzy na temat przemocy i agresji, skala występowania zjawiska wśród młodzieży, postawy i opinie wobec zjawiska przemocy w rodzinie oraz wiedzy na temat form pomocy osobom pokrzywdzonym. Analiza i interpretacja danych uzyskanych w wyniku przeprowadzonych badań posłuży w przyszłości do planowanych działań w ramach realizowanego Gminnego Programu Przeciwdziałania Przemocy w Rodzinie oraz Ochrony Ofiar Przemocy w Rodzinie
6. **Pomoc społeczna** - w 2018 r. ze wsparcia Gminnego Ośrodka Pomocy Społecznej w Besku skorzystało 200 rodzin a liczba osób w tych rodzinach wyniosła 577, co stanowiło 12,6 % ogółu ludności w gminie Besko, liczba rodzin którym przyznano świadczenia z pomocy społecznej zwiększyła się w stosunku do roku poprzedniego o 8 rodzin. Najczęstszą przyczyną korzystania z pomocy społecznej była długotrwała choroba (97), a następnie niepełnosprawność (75) a bezrobocie (52). Strukturę rodzin objętych wsparciem wg powodów przyznawania pomocy przedstawia poniższa tabela:

Tabela 1. Liczba środowisk objętych pomocą społeczną (według powodów) w 2018 roku

Powód trudnej sytuacji życiowej	Liczba rodzin	Liczba osób w rodzinach
Ubóstwo	90	246
Bezdomność	2	2
Potrzeba ochrony macierzyństwa	33	184
Bezrobocie	52	163

Niepełnosprawność	75	179
Długotrwała choroba	97	247
Bezradność w sprawach opiekuńczo-wychowawczych i prowadzeniu gospodarstwa domowego, w tym:	13	54
• rodziny niepełne	7	23
• rodziny wielodzietne	5	27
Przemoc w rodzinie	4	17
Alkoholizm	10	16
Narkomania	-	-
Trudności w przystosowaniu do życia po opuszczeniu zakładu karnego	1	1

Tabela 2. Świadczenia pomocy społecznej w gminie w 2018 roku

L.p.	Rodzaj świadczenia	L. osób, którym przyznano decyzją świadczenia	Kwota (zł)
1	Schronienie	1	1 165
2	Posiłki dla dzieci i młodzieży w szkołach i przedszkolach	123	92 019
3	Usługi opiekuńcze,	22	160 992
4	Usługi specjalistyczne (dla osób z zaburzeniami psychicznymi)	7	49 825
6	Zasiłki stałe	31	148 343
7	Zasiłki okresowe	60	132 139
9	Zasiłki celowe, w tym:	131	204 929
	zasiłki specjalne celowe	34	23 995
10	Składki zdrowotne	33	15 010
12	Praca socjalna	79	x

Świadczenia rodzinne , świadczenia wychowawcze, fundusz alimentacyjny

Realizację świadczeń rodzinnych, funduszu alimentacyjnego oraz świadczeń wychowawczych przedstawia poniższa tabela

Tabela 3. Pomoc dla rodzin w ramach świadczeń rodzinnych w 2018 roku

L.p.	Wyszczególnienie	L. świadczeń	Wydatki zł
1.	Zasiłki rodzinne z dodatkami, w tym:	7402	802 108
2.	Świadczenia opiekuńcze w tym:	1962	842 460
	Zasiłki pielęgnacyjne	1 539	243 197
	Świadczenia pielęgnacyjne	400	586 903
	Specjalny zasiłek opiekuńczy	23	12 360
3.	Jednorazowa zapomoga z tyt. urodzenia dziecka	44	44000
4.	Świadczenie rodzicielskie	154	143 839
5.	Składki na ubezpieczenie społeczne	296	106 120
6.	Składki na ubezpieczenie zdrowotne	148	19 007
7.	Jednorazowe świadczenie z tytułu urodzenia dziecka „Za życiem”	0	0
8.	Świadczenia wychowawcze	6973	3 462 635
9.	Fundusz alimentacyjny	217	82650
	Razem:	x	5 502 819

Pomoc materialna dla uczniów o charakterze socjalnym

Stypendia dla uczniów – Łącznie wydatkowano kwotę **127 680 zł** w tym ze środków własnych **25 536 zł** a z powierzonych 102144 zł. Z pomocy materialnej skorzystało 105 uczniów i wypłacono 764 świadczenia. Miesięczna wysokość stypendium szkolnego na jednego ucznia w roku szkolnym 2017/2018 wyniosła 160,00 zł a na rok szkolny 2018/2019 wynosi 180,00

XVI. Realizacja zadań z zakresu oświaty Gminy Besko

Na terenie gminy funkcjonuje szkoła podstawowa w Besku z filią w Mymoniu oraz oddziałami przedszkolnymi. Ponadto opiekę na poziomie przedszkolnym zapewnia Przedszkole Niepubliczne siostr Felicjanek im. Św. Józefa w Besku.

Ilość dzieci w poszczególnych grupach wiekowych w 2018 r. (wg SIO - stan na 30 września 2018).

Rodzaj placówki	Klasa	Liczba uczniów	Liczba oddziałów
Szkoła podstawowa	III Gimnazjum	42	2
Szkoła Podstawowa, Przedszkole niepubliczne	Poniżej „0”	133 – w tym 82 w przedszkolu niepublicznym	6,75
Szkoła Podstawowa	„0”	46	2,25
Szkoła Podstawowa	I	41	3,00
Szkoła Podstawowa	II	44	2,5
Szkoła Podstawowa	III	31	2,5
Szkoła Podstawowa	IV	65	3
Szkoła Podstawowa	V	73	3,00
Szkoła Podstawowa	VI	48	2,00
Szkoła Podstawowa	VII	54	2,00
Szkoła Podstawowa	VIII	41	2,00
Razem	-	618	31,00

Budżet na edukację w 2018 roku wyniósł 5 320 157,08 zł.

Szkoła w Besku w 2018 roku zatrudniała 45 nauczycieli na pełnym etacie oraz 7 na etatach niepełnych. Najliczniej reprezentowani byli nauczyciele dyplomowani – 34 osoby, pozostałe grupy to nauczyciele mianowani – 7 osób, stażyści – 3 osoby i nauczyciele kontraktowi to 8 osób. W administracji szkoły pracowało 4 osoby pełnozatrudnione.

Obsługę szkoły pełniło 9 osób pełnozatrudnionych i 3 niepełnozatrudnione.

Struktura wydatków na oświatę przedstawia się następująco:

Zestawienie zbiorcze wydatków	
szkoły podstawowe	2 949 063,26
oddziały przedszkolne	202 366,17
przedszkola w SP	168 903,42
gimnazja	511 853,49
dowożenie uczniów	34 588,10
dokształcanie i doskonal. naucz.	7 640,70
specjalna organizacja nauki przedszkole	29 598,66
specjalna organizacja nauki SP	468 781,46
specjalna organizacja nauki GM	105 366,02
utrzymanie świetlic szkolnych	130 675,61
zakup podręczników – darmowe podręczniki dla uczniów	45 280,47
pozostała działalność	32 504,82
przedszkole niepubliczne	633 534,90
Razem	5 320 157,08

W ramach rozwoju infrastruktury edukacyjnej, rekreacyjnej i sportowej w 2018 roku samorząd gminy Besko zrealizował projekt w ramach którego w bezpośrednim sąsiedztwie szkoły wybudowano w pełni wyposażony kompleks lekkoatletyczny.

Rok szkolny 2018/2019 jest ostatnim rokiem funkcjonowania klas gimnazjalnych w strukturze szkoły podstawowej w Besku.

XVII. Realizacja zadań przez Gminną Bibliotekę Publiczną w Besku.

Gminna Biblioteka Publiczna w Besku jest samorządową instytucją kultury zaspokajającą potrzeby edukacyjne, kulturalne i informacyjne społeczeństwa. Gromadzi, opracowuje i udostępnia materiały biblioteczne, upowszechnia wiedzę i prowadzi działalność informacyjną.

Księgozbiór

Podstawowym źródłem powiększania księgozbioru jest zakup książek z budżetu biblioteki oraz ze środków Ministerstwa Kultury i Dziedzictwa Narodowego z programu „Promocja Czytelnictwa”. Ogólny stan księgozbioru to **11 224** woluminów.

Źródła zakupu książek

Ogółem Zakupionych woluminów	Kwota zł.	Zakupione ze środków budżetu	Kwota zł.	Zakupione ze środków ministerialnych	Kwota zł.
351	6943,00	250	4343,00	101	2600,00

Uzupełnianie księgozbioru bibliotecznego poprzez zakup bieżących nowości wydawniczych

- a. literatura piękna dla dorosłych – 174 wol.
- b. literatura piękna dla dzieci i młodzieży – 165 wol.
- c. literatura niebeletrystyczna – 12 wol.

Zakupiono ogółem 351 woluminów, tj. 7,79 woluminów na 100 mieszkańców w ciągu roku.

Czytelnicy, wypożyczenia, odwiedziny

Użytkownikami biblioteki są zarejestrowani czytelnicy oraz inne osoby odwiedzające:

- Czytelnicy – 449 zarejestrowanych w 2018 roku,
- Wypożyczenia – 8 455 woluminów,
- Odwiedziny – 4 157 w 2018 roku.

Komputeryzacja

Biblioteka posiada 5 komputerów. Czytelnicy mogą korzystać z 3 komputerów z bezpłatnym dostępem do internetu. W bibliotece tworzona jest komputerowa baza zbiorów w systemie bibliotecznym MAK+. Na koniec 2018 r. liczba wprowadzonych zbiorów do komputerowej bazy wynosiła 4902 opisy, co stanowi 43,67% całości zbiorów.

Działalność informacyjno-bibliograficzna

W bibliotece udzielono 12 informacji bezpośrednich (bibliotecznych, bibliograficznych, rzeczowych). Opracowano formalne i rzeczowo 351 woluminów, sporządzono opisy katalogowe i bibliograficzne w systemie MAK+.

Działalność kulturalna

Zakupione do biblioteki zbiory zostały wykorzystane do promowania czytelnictwa: zorganizowano wystawki nowości i ekspozycje tematyczne. Zorganizowano również wystawy fotografii: „Fotografia przyrodnicza” oraz „Besko w obiektywie”. Promowano literaturę dla dzieci podczas „Spotkań z bajką” organizowanych dla przedszkolaków oraz uczniów edukacji wczesnoszkolnej.

XVIII. Realizacja zadań przez działalność Gminnego Ośrodka Kultury w Besku za rok 2018

Gminny Ośrodek Kultury jest samorządową instytucją kultury, posiadającą osobowość prawną, wpisaną do rejestru instytucji kultury prowadzonego przez Organizatora tj. Gminę Besko. Siedzibą Gminnego Ośrodka Kultury jest ul. Starowiejska 64.

GOK posiada swobodę działania w granicach prawa na obszarze Rzeczypospolitej, przy czym prowadzenie statutowej działalności kulturalnej koncentruje na terenie gminy Besko.

GOK prowadzi działalność w formie domu kultury i młodzieżowych świetlic wiejskich. Działalność statutowa GOK polega na wykonaniu zadań o charakterze użyteczności publicznej, których celem jest bieżące zaspokojenie potrzeb kulturalnych głównie mieszkańców gminy Besko poprzez świadczenie usług powszechnie dostępnych. GOK jako instytucja pełni rolę propagatora kultury w Gminie Besko, skupia swoją działalność na integrowaniu środowiska poprzez stworzenie możliwości uczestnictwa mieszkańców gminy w różnych formach kulturotwórczych, integrowaniu grup o wspólnych zainteresowaniach. Działalność ta nie jest nastawiona na zysk i nie stanowi działalności gospodarczej w rozumieniu odrębnych przepisów.

GOK prowadzi działalność kulturalną polegającą na tworzeniu, upowszechnianiu i ochronie dóbr kultury poprzez realizację w szczególności takich podstawowych zadań statutowych, jak:

- 1) edukacja kulturalna i wychowanie przez sztukę;
- 2) tworzenie warunków dla rozwoju amatorskiego ruchu artystycznego oraz zainteresowanie wiedzą i sztuką;
- 3) tworzenie warunków dla rozwoju folkloru, a także rękodzieła ludowego i artystycznego;
- 4) rozpoznawanie, rozbudzanie i zaspokajanie potrzeb oraz zainteresowań kulturalnych i rekreacyjno-sportowych społeczeństwa, ze szczególnym uwzględnieniem dzieci i młodzieży.

BAZA LOKALOWA

Gminny Ośrodek Kultury w Besku użytkuje przekazane przez organizatora mienie komunalne - Dom Kultury w Besku przy ulicy Starowiejskiej. Ponadto prowadzi działalność kulturalną w świetlicach środowiskowych w Mymoniu i Besko-Poręby.

DZIAŁALNOŚĆ MERYTORYCZNA

ZAJĘCIA Z RÓŻNYCH RZEMIOSŁ:

- Ceramika;
- Plecionkarstwo;
- Rysunek- podstawy;
- Malarstwo sztalugowe;
- Ikony.
- Kompozycje okolicznościowe
- W zajęciach z rzemiosł uczestniczyło w zależności od zajęć od 5 do 12 osób.

ZAJĘCIA TANECZNE:

Grupa Roztańczeni 4- 28os. Dzieci w wieku 5-7 lat

Grupa Roztańczeni 3- 28os. Dzieci w wieku 7-9 lat

Grupa Roztańczeni 2- 28 os. Dzieci w wieku 9-11 lat

Grupa Roztańczeni 1- 20 os. Dzieci w wieku 11-14 lat

Grupa Antidotum -5 os. Młodzież w wieku 15 +

Mażoretki Sunshine Mini- 24 os. Dzieci w wieku 9-11 lat

Mażoretki Sunshine Junior- 20 os. Dzieci w wieku 11-14 lat

Mażoretki Sunshine- 15 os. Młodzież 15+

Grupa Seniorek- 10 os. Panie w wieku 65+

Grupa Fitness- 20 os. Panie w wieku 18-40

ZAJĘCIA PLASTYCZNE Z ANIMACJĄ RUCHOWĄ:

Średnio w zajęciach prowadzonych w każdy czwartek uczestniczyło 15 osób.

ZAJĘCIA MUZYCZNO- INSTRUMENTALNE:

Średnio w zajęciach uczestniczyło tygodniowo 18 osoby.

SZACHY

Średnio na zajęciach prowadzonych w każdy czwartek i piątek uczestniczyło 5 osób.

OGNISKO MUZYCZNE

W zajęciach wokaln- instrumentalnych co tydzień brało udział średnio 12 uczestników.

GRUPA KARATE KYOKSHIN

W cotygodniowych zajęciach udział brało 16 uczestników w wieku do lat 12 i 4 osoby w wieku 18+.

GOK Besko współorganizował bezpłatny kurs języka angielskiego dla seniorów i bezrobotnych.

Gminny Ośrodek Kultury w Besku w roku 2018 współpracował z:

- Grupą wolontaryjną „Każdy Może Pomóc”;
- Urzędem Gminy w Besku;
- OSP Besko;
- Przedszkolem Sióstr Felicjanek w Besku;
- Grupą Taneczno- Kabaretową „Artyści za Dychę”;
- Stowarzyszeniem Miłośników Ziemi Beskiej;

- Chórem Imo Pectore;
- Parafią w Besku;
- Zespołem Szkół w Besku;
- Stowarzyszeniem Kobiet Gminy Besko „Beskowiarki”;
- Stowarzyszeniem Promocji Kultury „Wspólnota”
- Gminnym Ośrodkiem Kultury w Rymanowie;
- Regionalnym Centrum Kultury Pogranicza w Krośnie
- Grupą teatralną DeKonstrukcje z Sanoka;
- KGW w Besku;
- KGW Mymoń.

**Zestawienie imprez kulturalnych, sportowych, artystycznych i turystycznych,
organizowanych bądź współorganizowanych przez
GOK Besko w 2018 roku w Gminie Besko**

Lp	DATA	NAZWA
Styczeń		
1	06.01.2018	Orszak Trzech Króli
2	15-17.01. 2018	Zajęcia z ceramiki- modelowanie i wypalanie
3	27.01.2018	Międzynarodowy dzień Pamięci o Ofiarach Holokaustu
4	26-28.01.2018	Warsztaty taneczne w Sieniawie dla grupy Mażoretki Senior oraz Mażoretki Junior
5	29-31.01.2018	Ferie zimowe z GOK- współpraca z wolontariuszami
6	30-31.01.2018	Zajęcia z ceramiki—szkliwienie i wypalanie
Luty		
7	01-02.02.2018	Ferie zimowe z GOK- współpraca z wolontariuszami
8		Przygotowania do Misterium Męki Pańskiej
Marzec		
9	04.03.2018	Spotkanie z przewodnikiem beskidzkim Stanisławem Ostrowskim na bieszczadzkich obwodnicach „Z Bieszczad na Pogórze Bukowskie”
10	10.03.2017	Dzień Kobiet
11	18.03.2018	VI Konkurs na najpiękniejszą pisanekę wielkanocną
12	18.03.2018	VIII Wystawa Wielkanocna

13	14-20.03.2018	Warsztaty plecionkarskie
14	19-20.03.2018	Warsztaty z kompozycji wielkanocnych
15	25.03.2018	Konkurs na najpiękniejszą Palmę Wielkanocną z akcentem patriotycznym.
16	25.03.2018	Misterium Męki Pańskiej
17		Występ grupy Roztańczeni 3 w Szkole Podstawowej w Besku
Kwiecień		
18	Do 15.04.2018	Powiatowy Konkurs plastyczny z Okazji 100-lecia Odzyskania Niepodległości „POLSKA MÓJ DOM”- etap gminny,
19	23.04.2018	Organizacja „Złotych Godów”
20	23-27.04.2018	Rysunek- podstawy
21	25.04.2018	IV Koncert Tańca- wszystkie grupy taneczne działające przy GOK w Besku oraz zaproszeni goście
Maj		
22	03.05.2018	Akademia z Okazji Święta Uchwalenia Konstytucji 3-go Maja wolontariusze, Grupa Mażoretki Sunshine Junior
23	11.05.2018	Przeegląd taneczny „Kaczucha”- Roztańczeni 3 i 4
24	15.05.2018	Majówka Ortograficzna „Spacerkiem po Polsce”
25	23-29.05.2018	„Malarstwo Sztalugowe”
Czerwiec		
26	03.06.2018	Regionalny Przeegląd Orkiestr Ochotniczej Straży Pożarnej w Ciechocinku- Mażoretki Sunshine Senior
27	03.06.2018	Pomoc przy organizacji Dnia Dziecka
28	10.06.2018	Przeegląd Mażoretkowy Majorki Krosno 2018- Mażoretki Sunshine Senior
29	16.06.2018	Mistrzostwa Polski Mażorettek w Leżajsku- Mażoretki Sunshine Senior i Junior
30	23.06.2018	IV Sobótka nad Wisłokiem
Lipiec		
31		Występ mażorettek na meczu piłkarskim na stadionie w Besku- Mażoretki Sunshine Senior
32	09-10.07.2018	Obóz taneczny w Sieniawie- Grupa Roztańczeni 3 i 4

33	09-13.07.2018	Wakacje z GOK
34	14-15.07.2018	Dni Gminy Besko- Współorganizacja z Urzędem Gminy
35	15.07.2018	Turniej Szachowy
36	15.07.2019	Występ Wszystkich grup tanecznych podczas Dni Gminy Besko.
37	17-19.07.2018	Obóz taneczny w Sieniawie- Mażoretki Sunshine Junior
Sierpień		
38	06-10.08.2018	Wakacje z GOK
39	07-09.08.2018	Obóz taneczny Sieniawa, Solina- Mażoretki Sunshine Junior
40	19.08.2018	125-Lecie OSP Besko- wszystkie grupy Sunshine Besko
41	26.08.2018	Święto Plonów- Dożynki połączone z VIII Świętem Pieroga- Turniej Pierogowy, część artystyczna, pokaz taneczny Seniorek
Wrzesień		
44		Przygotowania do filmu na Widowisko Niepodległościowe
45		Nabór do grup tanecznych
46		Nabór na zajęcia muzyczne
Październik		
47		Przygotowania do filmu na Widowisko Niepodległościowe
48	22-26.10.2018	Ceramika- modelowanie, wypał
Listopad		
49	5-6.11.2018	Ceramika- Szkliwienie . wypał
50	8,15,22,29.11.2018	VI Jesienne Wieczory z bajką „Gang słodziaków”
51	11.11.2018	Obchody Święta Odzyskania Niepodległości- Cmentarz Parafialny
52	11.11.2018	Widowisko Niepodległościowe z okazji 100-lecia odzyskania przez Polskę Niepodległości- podopieczni GOK w Besku
53	24.11.2018	IV Gminne Święto Seniora

54	30.11.2018	Oficjalne Otwarcie Beskiego Centrum Dziedzictwa- współorganizacja
Grudzień		
55	02.12.2018	Dzień Otwarty Beskiego Centrum Dziedzictwa
56	03-07.12.2018	Warsztaty z Ikonopisarstwa
57	04.12.2018	Roztańczona Barbórka-Sieniawa - wszystkie grupy taneczne
58	06-07.12.2018	Warsztaty z Kompozycji Bożonarodzeniowych
59	08.12.2018	Spotkanie z Mikołajem
60	08-09.12.2018	Wystawa Bożonarodzeniowa połączona z konkursem na najpiękniejszą Bombkę Bożonarodzeniową
61	16.12.2018	Wigilia dla mieszkańców Gminy Besko
62	23.12.2018	Koncert Kolęd Piotra Płechy

Świetlice wiejskie

Frekwencja w świetlicach wiejskich w 2018 r. przedstawiała się następująco:

ŚWIETLICA KOMPUTEROWA GOK BESKO

Otwarta w godzinach pracy GOK-u

Frekwencja korzystających ze świetlicy komputerowej GOK Besko w roku 2018	
Miesiąc	Liczba osób
Styczeń	152
Luty	146
Marzec	89
Kwiecień	152
Maj	96
Czerwiec	89
Lipiec	202
Sierpień	326
Wrzesień	198
Październik	165

Listopad	189
Grudzień	131

Świetlica Mymoń

Świetlica w Mymoniu czynna jest w dniach:

- wtorek- 16:00 do 20:00
- środa- 16:00 do 19:00
- czwartek- 16:00 do 19:00
- piątek- 16:00 do 21:00
- sobota- 16:00 do 21:00

Frekwencja korzystających ze świetlicy komputerowej Mymoń w roku 2018	
Miesiąc	Liczba osób
Styczeń	197
Luty	186
Marzec	198
Kwiecień	165
Maj	76
Czerwiec	197
Lipiec	249
Sierpień	175
Wrzesień	69
Październik	131
Listopad	106
Grudzień	99

Świetlica Besko-Poręby

Świetlica w Porębach czynna jest w dniach:

- wtorek- **16:00 do 20:00**
- środa- **16:00 do 19:00**
- czwartek- **16:00 do 19:00**
- piątek- **16:00 do 21:00**
- sobota- **16:00 do 21:00**

Frekwencja korzystających ze świetlicy komputerowej Poręby w roku 2018	
Miesiąc	Liczba osób
Styczeń	93
Luty	122
Marzec	146
Kwiecień	97
Maj	108
Czerwiec	86
Lipiec	79
Sierpień	205
Wrzesień	129
Październik	121
Listopad	99
Grudzień	89

XIX. Realizacja zadań przez Samodzielny Publiczny Zakład Podstawowej Opieki Zdrowotnej w Besku.

Samodzielny Publiczny Zakład Podstawowej Opieki Zdrowotnej w Besku jako jednostka samodzielna realizuje swoje dochody z podstawowej działalności jaką jest świadczenie usług zdrowotnych dla pacjentów

Plan finansowo-rzeczowy Samodzielnego Publicznego Zakładu Podstawowej Opieki Zdrowotnej w Besku jest opracowywany w oparciu o kontrakty na świadczenia medyczne zawarte z POW Narodowego Funduszu Zdrowia w Rzeszowie .

SPZPOZ w Besku pozyskuje również środki finansowe z innych źródeł

Są to :

-przychody z wynajmu gabinetu stomatologicznego oraz garażu, a także przychody z tytułu świadczeń usług medycznych ponadstandardowych i usług ksero.

W roku 2018 Zakład funkcjonował prawidłowo, realizując kontrakty z NFZ wykonując na bieżąco swoje obowiązki .

SPZPOZ w Besku udziela świadczeń zdrowotnych w budynku przy ul. Błonie 3.

W 2018 roku Placówka świadczyła usługi w zakresie :

1)Podstawowej Opieki Zdrowotnej w ramach której funkcjonuje

- **Gabinet lekarza POZ** - Realizujemy usługi medyczne w zakresie kompetencji lekarza podstawowej opieki zdrowotnej w trybie wizyt w miejscu udzielania świadczeń i wizyt pobytu pacjenta. Na koniec 2018 roku do lekarza rodzinnego zadeklarowanych było 3529 pacjentów dla porównania w 2017 roku było to 3300 pacjentów.

W 2018 roku Lekarze udzielili 21000 tysięcy porad lekarskich (średnio miesięcznie 1750 osób). Od połowy roku 2018 doraźnie zatrudniano drugiego pediatrę a trzeciego lekarza POZ w związku z rosnącą liczbą pacjentów.

- **Pielęgniarki środowiskowo -rodzinne**

Podstawowa Opieka Zdrowotna to również świadczenia realizowane przez pielęgniarki środowiskowo – rodzinne.

Świadczenia te wykonywane są w:

- ✓ Gabinetcie Pielęgniarek Środowiskowo–Rodzinnych
- ✓ Gabinetcie zabiegowym
- ✓ Punkcie szczepień

Poza świadczeniami w siedzibie placówki pielęgniarki te udzielają również świadczeń w trybie wizyt domowych. Na koniec 2018 roku do pielęgniarek środowiskowo – rodzinnych zadeklarowanych było 2821 pacjentów, w 2017 była to liczba 2773. W 2018 roku udzielono 344 porady pielęgniarskie w domu pacjenta oraz w gabinecie zabiegowym.

- **Położna środowiskowo –rodzinna**

Następnym zakresem udzielanych świadczeń w ramach POZ są usługi Położnej Środowiskowo – rodzinnej. Poza świadczeniami w siedzibie placówki położna udzielała również świadczeń w trybie wizyt domowych. Na koniec 2018 roku do położnej środowiskowo – rodzinnej zadeklarowanych było 1758 pacjentów. Rocznie udzielono 550 porad w domu pacjenta oraz w gabinecie zabiegowym.

- **Gabinet Medycyny Szkolnej**

Świadczenia usług z zakresu medycyny szkolnej są realizowane przez pielęgniarkę, która ukończyła kurs dla pielęgniarek w środowisku nauczania i wychowania. Świadczenia te wykonywane są bezpośrednio w gabinecie zlokalizowanym w budynku Zespołu Szkół w Besku. Pielęgniarka świadczy usługi w zakresie profilaktyki, badań bilansowych, badań przesiewowych, szczepień, świadczeń dla uczniów z problemami szkolnymi, aktualnie do pielęgniarki zapisanych jest 485 dzieci. W ciągu roku 2018 wykonano 172 bilansów zdrowia u dzieci, przeprowadzono 6 cykli fluoryzacji u dzieci od 1 do 6 klasy podstawowej, udzielono 262 porad dla dzieci z problemami zdrowotnymi. Przeprowadzono 43 pogadanki na temat higieny i zachowań prozdrowotnych. Pielęgniarka wykonała testy przesiewowe u 172 dzieci łączna liczba testów przesiewowych to 860 (1 dziecko 5 różnych testów), 2 razy w szkole odbyło się sprawdzanie czystości głów – profilaktyka wszawicy. Pielęgniarka czynnie uczestniczyła w życiu szkoły, służyła swoją pomocą na różnych imprezach szkolnych i zawodach sportowych.

2) Ambulatoryjna Opieka Specjalistyczna

jest to dział realizujący zadania poprzez funkcjonowanie wyodrębnionych poradni specjalistycznych.

W chwili obecnej w ramach kontraktu z POW NFZ w naszych strukturach funkcjonuje 7 poradni specjalistycznych tj.:

- Poradnia Endokrynologiczna - 4100 pacjentów przyjętych w 2018 r.,
- Poradnia Urologiczna - 1508 pacjentów przyjętych w 2018 r.,
- Poradnia Ginekologiczno-Położnicza - 2380 pacjentek przyjętych w 2018 r.,
- Poradnia Otolaryngologiczna - 1057 pacjentów przyjętych w 2018 r.,
- Poradnia Dermatologiczna - 962 pacjentów przyjętych w 2018 r.,
- Poradnia Okulistyczna - 1285 pacjentów przyjętych w 2018 r.,
- Poradnia Neurologiczna - 1207 pacjentów przyjętych w 2018 r.,

Pacjenci przyjmowani są na podstawie skierowania od Lekarza Podstawowej Opieki Zdrowotnej i innych Specjalistów.

Łącznie lekarze **udzielili w 2018 r. – 12 499 tysięcy porad lekarskich** w ramach porad specjalistycznych

3) Zakład Rehabilitacji Leczniczej

W zakładzie wykonywano zabiegi fizjoterapii w tym:

- Kinezyterapia - leczenie ruchem, gimnastyka
- Elektroterapia
- Światłolecznictwo

- Magnetoterapia
- Naświetlanie lampą solux
- Krioterapia
- Ultradźwięki
- Laseroterapia
- Masaż leczniczy
- Kąpiele wirowe kończyn górnych i dolnych

W 2018 roku przyjęto łącznie 776 osób.

Stan zatrudnienia w SPZPOZ w Besku

- liczba pracowników wg stanu na dzień 01.01.2018 r. - 15 (w osobach)
- liczba pracowników wg stanu na dzień 31.12.2018 r. – 18 (w osobach), w tym: lekarze 1, pielęgniarki 6, położna 1, mgr fizjoterapii 4, rejestratorki medyczne 2, sekretarka medyczna 1, administracja 3.

Przeciętne zatrudnienie wg stanu na dzień 31 grudzień 2018 r w przeliczeniu na pełny wymiar czasu pracy wynosi :

- w etatach 13,41
- w osobach 17.00

W 2018 r świadczeń medycznych udzielali również lekarze w ramach zawartych umów cywilnoprawnych:

- 1) poradnia endokrynologiczna lek. med. Paweł Domański,
- 2) poradnia dermatologiczna lek. med. Anna Rajchel, lek. med. Karolina Sobutka, lek. med. Małgorzata Matuszek,
- 3) poradnia neurologiczna lek. med. Małgorzata Kandefer, lek. med. Stanisław Łukaszewski,
- 4) poradnia ginekologiczno-położnicza lek. med. Agata Tarnowska, lek. med. Mariusz Kratus, lek. med. Beata Bałon,
- 5) poradnia okulistyczna lek. med. Robert Kandefer,
- 6) poradnia otolaryngologiczna lek. med Justyna Sieradzka – Woźniczak, lek. med. Marek Teneta,
- 7) poradnia urologiczna lek. med. Jacek Kielar, lek. med. Krzysztof Reiss,
- 8) gabinet lekarza POZ - lek. med. Rafał Tarnowski.

Kontrakty z POW NFZ w Rzeszowie na 2018 r.

LP	Nazwa kontraktu	Plan na podstawie zawartych kontraktów	Wykonanie kontraktu 2018	Wskaźnik %
1	POZ	889 000,00	944 129,47	106,20
2	Lekarz POZ	668 000,00	715 142,03	107,06
3	Pielęgniarka środowiskowo – rodzinna	122 000,00	124 449,34	102,01
4	Położna środowiskowo – rodzinna	50 000,00	54 478,78	108,96
5	Higiena szkolna	49 000,00	50 059,32	102,16

	AOS – Poradnie specjalistyczne	828 216,97	827 844,42	99,96
1	Endokrynolog	239 509,92	239 509,21	100,00
2	Dermatolog	45 628,00	45 679,21	100,11
3	Neurolog	51 072,95	51 041,46	99,94
4	Ginekolog	174 187,25	174 016,47	99,90
5	Okulista	67 125,72	67 125,19	100,00
6	Otolaryngolog	70 990,68	70 788,67	99,72
7	Urolog	138 763,20	138 763,01	100,00
8	Podwyżki dla pielęgniarek AOS	37 600,00	37 600,00	100,00
9	Profilaktyka raka szyjki	3 339,25	3 321,20	99,46
	Ambulatoryjna Rehabilitacja Lecznicza	124 852,00	123 450,00	98,88

Dane bilansowe – wg stanu na dzień 31.12.2018 r.

1. Należności	186 473,29
z tego :	
- NFZ	185 688,86
- NZOZ Medicsan	50,00
- Wynajem Gabinet Stomatologiczny oraz garażu	734,43
2. Zobowiązania	65 833,74
z tego :	
- Ubezpieczenia społeczne	497,80
- Podatek od wynagrodzeń	109,00
- Podatek VAT	137,00
- Zobowiązania wobec dostawców	64 234,38
- Zobowiązania wobec pracowników	855,56

Inwestycje:

W roku 2018 SPZPOZ Besko wydatkował środki na działalność inwestycyjną w wysokości 38 697,21 zł, w tym:

- Zakup Agregatu prądotwórczego na kwotę 12 177,00 zł z czego dotacja z Gminy Besko to 12 139,25 zł a wkład własny 37,75 zł.

- Wyposażenie 26 520,21 zł (m.in. komputer + monitor oraz monitor z czego dotacja z NFZ to 2 557,10 a wkład własny to 1 376,90 zł, centrala telefoniczna, regał magazynowy, Autoklaw, szafa kartotekowa, szafka do gabinetu higieny szkolnej, drukarka aparaty telefoniczne, fotel do pobieranie krwi, dyski, przetwornica prądu, otoskop, drzwi przesuwne, podgrzewacz do wody router, fotele biurowe).

Łączna kwota przychodów w 2018 roku wyniosła **1 932 058,92 zł**, w tym **1 895 423,89 zł** to środki pochodzące ze sprzedaży usług do NFZ w Rzeszowie - 98,10%. W 2018 roku poniesiono koszty w kwocie – 1 871 385,85 zł. Rok 2018 zamyka się nadwyżką przychodów nad kosztami w kwocie 60 673,07 zł. W 2018 roku realizowaliśmy wypłaty wzrostu podwyżek dla pielęgniarek zgodnie z Rozporządzeniem Ministra Zdrowia z dnia 29 sierpnia 2018 roku (w sprawie zmiany rozporządzenia zmieniającego rozporządzenie w sprawie ogólnych warunków umów o udzielanie świadczeń opieki zdrowotnej (Dz. U. 2018 poz. 1681).

Od września 2018 roku 1100,00 zł zostało włączone do pensji zasadniczej pielęgniarek zgodnie z Rozporządzeniem Ministra Zdrowia.

Podwyżki dla pielęgniarek w AOS w wysokości 1.600,00 zł miesięcznie, w POZ w zależności od ilości zadeklarowanych pacjentów w granicach również 1600 zł na etat – pieniądze na ten cel otrzymujemy z NFZ.

Równocześnie zgodnie ustawą z o sposobie ustalania najniższego wynagrodzenia zasadniczego pracowników zatrudnionych w podmiotach leczniczych wykonujących zawody medyczne i niemedyce z 2017 roku i po jej nowelizacji w 2018 – zwiększono wynagrodzenia tych pracowników, zostały one dostosowane do wymogów zgodnie z w/w ustawą (ze środków własnych)

Od grudnia 2018 roku wszyscy lekarze wystawiają zwolnienia elektroniczne.

W 2018 roku 2 pielęgniarki odeszły na emeryturę wypłacono im odprawy oraz nagrody jubileuszowe.

W roku 2018 jednostka na bieżąco realizowała swoje zobowiązania wobec Skarbu Państwa, Zakładu Ubezpieczeń Społecznych ,pracowników, oraz wszystkich kontrahentów świadczących usługi na rzecz SP ZPOZ Besko. Na koniec roku nie posiadała przeterminowanych zobowiązań ani długów finansowych.